



PROCESSO LICITATÓRIO Nº 64/2020
PREGÃO PRESENCIAL Nº 39/2020

OBJETO: “CONTRATAÇÃO DE EMPRESA DE SERVIÇOS DE TELECOMUNICAÇÕES COM FORNECIMENTO DE CIRCUITO DE COMUNICAÇÃO DE DADOS COM BANDA SIMÉTRICA E DE ACESSO DEDICADO À INTERNET EM ALTA QUALIDADE E DISPONIBILIDADE PARA O MUNICÍPIO DE SULINA PARA A IMPLEMENTAÇÃO, OPERAÇÃO E MANUTENÇÃO DE UM LINK DE ACESSO, SÍNCRONO, DEDICADO À INTERNET, NA VELOCIDADE DE 100MBPS, COM DISPONIBILIDADE 24 (VINTE E QUATRO) HORAS POR DIA, DURANTE 07 (SETE) DIAS DA SEMANA, MEDIANTE IMPLANTAÇÃO DE LINK DE COMUNICAÇÃO DE DADOS DE ATIVA A SER INSTALADO NO DATACENTER DA PREFEITURA MUNICIPAL USANDO INFRAESTRUTURA DE FIBRA ÓPTICA, COM FORNECIMENTO DOS EQUIPAMENTOS NECESSÁRIOS À EXECUÇÃO DO SERVIÇO E SUPORTE TÉCNICO”.

TIPO: MENOR PREÇO POR LOTE
Data: 29/07/2020
Horário: 09:00 horas
Local: Sala de Licitações da Prefeitura de Sulina
Rua Tupinambá, n.º 68
CEP 85565-000 – Sulina – Paraná

Os documentos que integram o presente EDITAL estão dispostos em **8 (oito)** anexos:

- **anexo i – descrição do objeto licitado – termo de referência**
- **anexo ii – modelo de procuração para credenciamento**
- **anexo iii – modelo de termo de solicitação de edital**
- **anexo iv – modelo de declaração**
- **anexo v – manual do kit proposta**
- **anexo vi - declaração contendo nome e CPF do responsável legal pela empresa**
- **anexo vii – minuta do contrato**
- **anexo viii - modelo de declaração de Micro Empresa, Empresa de Pequeno Porte ou Micro Empreendedor Individual**

Os documentos integrantes desta licitação se completam, sendo que a proponente deve, para a apresentação da **PROPOSTA** e **DOCUMENTOS DE HABILITAÇÃO**, bem como dos demais **DOCUMENTOS**, ao se valer do **EDITAL**, inteirar-se de sua composição, tomando conhecimento, assim, das condições administrativas e técnicas que nortearão o desenvolvimento do **PREGÃO** e a formalização **CONTRATUAL**, que poderá ser substituído por Nota de Empenho nos termos que se dispõe o art. 62, da Lei Federal 8666/93, sorte que todos os aspectos mencionados em cada documento deverão ser observados, ainda que não repetidos em outros.

1. PREÂMBULO:

1.O MUNICÍPIO DE SULINA - PR CNPJ nº 80.869.886/0001-43, através da Secretaria de Administração, localizada na Rua Tupinambá, n. 68 - centro, torna público que fará



realizar licitação na modalidade de **PREGÃO PRESENCIAL**, conforme descrito neste Edital e seus Anexos, **do tipo: “Menor preço POR LOTE”**, a qual será regida Lei Federal nº. 8.666/93, Lei nº. 10.520/2002, Lei Complementar nº 123/2006, LC 147/2014, e alterações posteriores, bem como as demais normas vigentes e aplicáveis ao objeto da presente licitação.

1.2. O PREGÃO será realizado no dia **29/07/2020, 09:00hs (nove horas)** na Prefeitura Municipal, na Rua Tupinambá, n. 68, centro, na cidade de SULINA - PR, CEP: 85565-000, **QUANDO DEVERÃO SER ENTREGUES À COMISSÃO DE LICITAÇÃO, ANTES DO INÍCIO DA SESSÃO DE ABERTURA:**

1.2.1. ENVELOPE Nº 1, contendo “proposta de preços”, conforme cláusula 7ª;

1.2.2. ENVELOPE Nº 2, contendo “documentos de habilitação”, cláusula 8ª;

1.2.3. CREDENCIAMENTO: (avulso – fora dos envelopes), procuração ou comprovação de poderes, acompanhado do ato constitutivo, conforme cláusula 12ª deste edital;

1.2.4. CERTIDÃO SIMPLIFICADA DE ME OU EPP OU MEI: (avulso – fora dos envelopes): para proponentes (ME, EPP e MEI) que optarem pelos benefícios da Lei Complementar nº 123/06, apresentar: **Declaração de Micro Empresa, Empresa de Pequeno Porte ou Micro Empreendedor Individual** (anexo VIII) devidamente assinada pelo Representante Legal da empresa; **Certidão Simplificada** (emitida pela Junta Comercial do respectivo Estado), de que está enquadrada como Micro Empresa, Empresa de Pequeno Porte ou Micro Empreendedor Individual; expedida no presente exercício; A Certidão Simplificada pode ser original, ou por qualquer processo de cópia desde que autenticada por cartório competente, ou cópia simples que poderá ser autenticada pela Pregoeira ou pelos membros da Equipe de Apoio no ato de entrega da certidão, **desde que a original esteja na posse do representante credenciado**, ou ainda, que possa ser verificada a autenticidade por meio de publicação em órgão da imprensa oficial, e inclusive expedidos via Internet.

1.2.5. Declaração contendo afirmação de: A) Inexistência de Fato Impeditivo de contratar com a Administração, B) que não emprega menores de 18 (dezoito) anos em trabalhos noturnos e menores de 16 (dezesesseis) anos em qualquer trabalho, salvo na condição de aprendiz, a partir de 14 (quatorze) anos, conforme Lei nº. 9.854/99; C) Responsável técnico; D) que tomou conhecimento de todas as informações e das condições locais para o cumprimento das obrigações objeto da licitação; E) Pleno atendimento aos requisitos de habilitação; tudo conforme modelo constante no **ANEXO IV** deste Edital.

1.3. Os envelopes contendo a documentação de habilitação e a proposta de preço dos interessados deverão ser entregues pelo respectivo representante, até **às 08h:30min do dia 29/07/2020, no setor de Licitação para visto de recebimento e retirada de senha.** Cada interessado terá direito a única senha que, em caso de empresa, será entregue somente para o seu representante. Após a retirada da senha, o interessado deve levar seus envelopes ao setor de Protocolo da Prefeitura Municipal de Sulina, para serem lançados no sistema de protocolo do Município. **Serão impedidos de participar da licitação os interessados que não comparecerem no setor de licitação até o horário estipulado neste item ou cuja entrega dos envelopes no citado Setor tenha ocorrido após o horário**



estipulado. O interessado poderá protocolar uma única vez a documentação para participar do certame.

1.4. A agência dos Correios do Município de Sulina não realiza entrega de correspondências, de modo que os interessados que encaminharem a documentação via Correios deverão providenciar a entrega dos mesmos no setor de Protocolo da Prefeitura Municipal de Sulina, no prazo indicado no item 1.3 acima.

2. OBJETO:

2.1. O Objeto deste Pregão é **“CONTRATAÇÃO DE EMPRESA DE SERVIÇOS DE TELECOMUNICAÇÕES COM FORNECIMENTO DE CIRCUITO DE COMUNICAÇÃO DE DADOS COM BANDA SIMÉTRICA E DE ACESSO DEDICADO À INTERNET EM ALTA QUALIDADE E DISPONIBILIDADE PARA O MUNICÍPIO DE SULINA PARA A IMPLEMENTAÇÃO, OPERAÇÃO E MANUTENÇÃO DE UM LINK DE ACESSO, SÍNCRONO, DEDICADO À INTERNET, NA VELOCIDADE DE 100MBPS, COM DISPONIBILIDADE 24 (VINTE E QUATRO) HORAS POR DIA, DURANTE 07 (SETE) DIAS DA SEMANA, MEDIANTE IMPLANTAÇÃO DE LINK DE COMUNICAÇÃO DE DADOS DE ATIVA A SER INSTALADO NO DATACENTER DA PREFEITURA MUNICIPAL USANDO INFRAESTRUTURA DE FIBRA ÓPTICA, COM FORNECIMENTO DOS EQUIPAMENTOS NECESSÁRIOS À EXECUÇÃO DO SERVIÇO E SUPORTE TÉCNICO”**, conforme descrição no **ANEXO I**.

2.2. As quantidades constantes no **ANEXO I** (TERMO DE REFERENCIA) são estimativas, não se obrigando a Administração a aquisição total.

3. PRAZO DE VALIDADE DO CONTRATO:

3.1. **A vigência do contrato será de 12 Meses**, podendo ser prorrogada a critério da administração, nos termos da Lei n. 10.520/02 e Lei 8.666/93.

4. VALOR MÁXIMO E DOTAÇÃO ORÇAMENTÁRIA:

4.1. O valor total desta licitação é de **R\$ 57.084,00 (Cinquenta e sete mil e oitenta e quatro reais)**, sendo que o valor POR LOTE é o constante do ANEXO deste edital.

4.2. Os recursos financeiros para suportar as despesas do presente objeto, serão atendidos por verbas, constantes do orçamento vigente.

DOTAÇÕES				
Exercício	Conta da despesa	Funcional programática	Fonte de recurso	Valor Dotações
2020	710	03.01.04.122.0004.2.005000.3.3.90.40.97.00	0 – Rec. Ord. Livres	R\$ 101.431,94
2020	1439	06.02.10.301.0018.2.029000.3.3.90.40.97.00	303 – SAÚDE 15%	R\$ 34.262,84
2020	1162	04.01.12.361.0007.2.010000.3.3.90.40.97.00	103 – EDUCAÇÃO	R\$ 24.814,55
2020	1505	07.01.26.782.0021.2.039000.3.3.90.40.97.00	0 – Rec. Ord. Livres	R\$ 7.500,00

5. CONDIÇÕES PARA PARTICIPAÇÃO:

5.1. Poderão participar desta licitação as empresas do ramo e em cujos atos constitutivos constem, como objeto, atividade relacionada com o presente edital.

5.2. PARA ITENS IGUAIS OU INFERIORES A R\$ 80.000,00 (OITENTA MIL REAIS) SOMENTE PODERÃO PARTICIPAR DO PRESENTE PROCESSO EMPRESAS ENQUADRADAS COMO ME/EPP/MEI CONFORME LEI GERAL Nº123/2006 E LEI



COMPLEMENTAR 147/2014 e ainda que forem do ramo de atividade pertinente ao objeto da contratação, devidamente autorizados/credenciados pelos órgãos competentes e que atenderem a todas as exigências constantes deste Edital e seus Anexos. Não comparecendo no mínimo 03 (três) microempresa/empresa de pequeno porte/microempreendedor individual, fica autorizada a participação de proponente não enquadradas nos termos da LC 123/2006.

5.3. Não poderão participar desta licitação:

- a) Além dos casos previstos no art. 9º da Lei 8.666/93, não poderão participar da licitação empresas que por qualquer motivo, estejam declaradas inidôneas para licitar ou firmar contratos com a Administração Pública.
- b) Empresas em consórcio.

6. FORMA DE APRESENTAÇÃO DOS ENVELOPES PROPOSTA DE PREÇOS (nº 01) E DOCUMENTOS DE HABILITAÇÃO (Nº 2):

6.1. Os **ENVELOPES**, respectivamente **PROPOSTA DE PREÇOS** (envelope nº 01) e **DOCUMENTOS DE HABILITAÇÃO** (envelope nº 02) deverão ser apresentados, fechados e indevassáveis, contendo cada um deles, em sua parte externa, além do nome da proponente, os seguintes dizeres:

PREGÃO Nº. 39/2020
ENVELOPE 01: PROPOSTA COMERCIAL
DATA DE ABERTURA: 29/07/2020 - 09h00
NOME DA EMPRESA:

PREGÃO Nº. 39/2020
ENVELOPE 02: DOCUMENTOS DE HABILITAÇÃO
DATA DE ABERTURA: 29/07/2020 - 09h00
NOME DA EMPRESA:

6.2. Os documentos constantes dos envelopes deverão ser apresentados em 1 (uma) via, redigida com clareza, em língua portuguesa, salvo quanto às expressões técnicas de uso corrente, sem rasuras ou entrelinhas que prejudiquem sua análise, sendo a proposta datada e assinada na última folha e rubricada nas demais pelo representante legal.

6.3. Os **DOCUMENTOS DE HABILITAÇÃO** (envelope nº 02) poderão ser apresentados em original, ou por qualquer processo de cópia desde que autenticada por cartório competente, ou cópia simples que poderá ser autenticada pelo PREGOEIRA ou pelos membros da Equipe de Apoio no decorrer da sessão **desde que o original esteja na posse do representante credenciado**, ou ainda por meio de publicação em órgão da imprensa oficial, e inclusive expedidos via Internet.

6.4. Inexistindo prazo de validade nas Certidões, serão aceitas aquelas cujas expedições / emissões não ultrapassem a 90 (noventa) dias da data final para a entrega dos envelopes.

7. CONTEÚDO ENVELOPE PROPOSTA:

7.1.A PROPOSTA deverá ser preenchida a partir das orientações previstas no ANEXO VI, devendo ser apresentada na **forma impressa** e também **eletrônica**, dentro do respectivo envelope, a partir do modelo do **ANEXO VI** deste Edital. A Proposta deverá conter:

- a) **PROPOSTA IMPRESSA EM PAPEL A-4, CONFORME ARQUIVO FORNECIDO PELO MUNICÍPIO, COM ASSINATURA DO RESPONSÁVEL LEGAL PELA EMPRESA.**



b) ARQUIVO DE PROPOSTA EM MEIO DIGITAL (CD-R ou PEN-DRIVE), PARA ALIMENTAÇÃO DO SISTEMA DE APURAÇÃO, COM TODOS OS DADOS DA PROPOSTA DEVIDAMENTE PREENCHIDOS.

7.1.1. NA PROPOSTA DE PREÇOS A SER PREENCHIDA DEVERÁ CONSTAR A MARCA E/OU PROCEDÊNCIA (FORNECEDOR) DOS PRODUTOS OU SERVIÇOS LICITADOS.

7.2. A empresa deverá apresentar o arquivo digital armazenado em mídia em bom estado, bem acondicionada, para que não sofra danos. (Recomenda-se que a empresa no momento da abertura do certame, possua cópia alternativa do arquivo digital).

7.3 A Proposta de Preços deverá ser preenchida com 2 (duas) casas decimais.

7.4. O ARQUIVO COM A PROPOSTA DE PREÇOS ESTARÁ DISPONÍVEL JUNTO A DIVISÃO DE LICITAÇÕES, JUNTAMENTE COM O PROGRAMA QUE DISPONIBILIZA O PREENCHIMENTO DA MESMA, PODENDO SER ENVIADO POR EMAIL, desde que requerido previamente pelo interessado.

7.5. A PROPOSTA DE PREÇOS IMPRESSA E A MÍDIA COM O ARQUIVO DIGITAL SERÃO ACONDICIONADOS NO ENVELOPE Nº 01.

7.6. Tratando-se de licitação em que o critério de julgamento seja POR "ITEM", cada item na fase de julgamento é considerado e disputado individualmente como se fosse uma única, autônoma e independente licitação, sendo levado em conta apenas o valor individual do item. O proponente não estará obrigado a cotar preços e concorrer nos demais itens.

7.7. Tratando-se de licitação em que o critério de julgamento seja POR "LOTE", os itens de determinado lote serão considerados conjuntamente, somando-se os valores individuais de cada item do respectivo lote de modo a fixar o preço global do lote. O proponente deverá cotar todos os itens constantes no respectivo lote de seu interesse.

7.8. Nota: nos preços propostos estarão previstos, além do lucro, todos os custos diretos e indiretos relativos ao cumprimento integral do objeto do Pregão, envolvendo, entre outras despesas, tributos de qualquer natureza, frete, embalagem etc.

8. CONTEÚDO ENVELOPE DOCUMENTOS DE HABILITAÇÃO:

8.1. HABILITAÇÃO JURÍDICA: Caso esteja apresentado nos documentos de credenciamento não necessita apresentá-lo no envelope de Habilitação.

8.1.1. Registro comercial, para empresa individual;

8.1.2. Ato constitutivo, em vigor, devidamente registrado, para as sociedades comerciais, e, no caso de sociedades por ações, acompanhado dos documentos comprobatórios de eleição de seus administradores, caso não seja entregue por ocasião de credenciamento;

8.1.3. Decreto de autorização, em se tratando de empresa ou sociedade estrangeira em funcionamento no país, e ato de registro ou autorização para funcionamento expedido pelo órgão competente, quando a atividade assim o exigir.

8.1.4. Cópia do Alvará com validade vigente (Nos casos onde o alvará não apresentar data de validade no documento, este ficará condicionado ao recolhimento de Taxa de Licença ou outra e deverá igualmente ser apresentada junto com o alvará).



8.2. REGULARIDADE FISCAL E TRABALHISTA
8.2.1. Prova de inscrição no Cadastro Nacional de Pessoa Jurídica (CNPJ) válido;
8.2.2. Prova de regularidade para com a Fazenda Federal, Estadual e Municipal do domicílio ou sede do licitante, ou outra equivalente, na forma da lei;
8.2.3. Prova de regularidade relativa ao Fundo de Garantia por Tempo de Serviço, através do Certificado de Regularidade do FGTS (CRF) ou do documento denominado "Situação de Regularidade do Empregador", com prazo de validade em vigor na data de encerramento do prazo de entrega dos envelopes;
8.2.4. prova de inexistência de débitos inadimplidos perante a Justiça do Trabalho, mediante a apresentação de certidão negativa de débitos trabalhistas (CNDT).
8.3. QUALIFICAÇÃO ECONÔMICO-FINANCEIRA
8.3.1. Certidão negativa de falências ou recuperação judicial, expedida pelo Distribuidor da sede da pessoa jurídica, cuja pesquisa tenha sido realizada em data não anterior a 120 (cento e vinte) dias da data prevista para apresentação dos envelopes;
8.4. QUALIFICAÇÃO TÉCNICA
8.4.1. Atestado de Capacidade Técnica que comprove ter fornecido para pessoa jurídica de direito público ou privado, que comprove a execução de serviço de semelhante complexidade tecnológica, operacional e logística, equivalente ou superior ao objeto desta licitação, mediante apresentação de no mínimo 01(um) atestado emitido em nome da proponente.
8.4.2. Atestado de Visita (Anexo IX), expedido pelo licitador. A proponente, por meio de representante devidamente habilitado junto ao Órgão de Classe, quando da visita aos locais de serviços, deve obter, por sua exclusiva responsabilidade, toda a informação necessária para o preparo de sua proposta. A visita ao local deverá ser agendada pelo telefone (46) 3244-8000, data limite para a realização da visita 24/07/2020; e /ou Declaração Formal, assinada pelo responsável técnico da proponente, sob as penalidades da lei, de que tem pleno conhecimento das condições e peculiaridades inerentes à natureza dos serviços, assumindo total responsabilidade por esse fato e informando que não o utilizará para quaisquer questionamentos futuros que ensejem avanços técnicos ou financeiras com a contratante.
8.4.3. Certificado de Registro de Pessoa Jurídica junto ao CREA/CAU/CFT, em nome da empresa;
8.4.4. Certificado de Anotação ou de Registro de Pessoa Física junto ao CREA/CAU/CFT em nome do Responsável Técnico
8.4.5. Certidão que comprove a outorga concedida pela ANATEL à empresa para explorar os serviços SCM e a comprovação de Regularidade junto a ANATEL.
8.4.6. Declaração de responsabilidade técnica indicando o Responsável Técnico pela execução dos serviços de manutenção. O mesmo não poderá ser substituído sem expressa autorização do contratante. É vedada, sob pena de inabilitação, a indicação de um mesmo profissional como responsável técnico por mais de uma proponente (Anexo X).
8.4.7. Certificado em nome do(s) profissional(is) habilitado(s) para execução dos serviços de Curso de Segurança em Instalações e serviços em Eletricidade -NR10, do MTE -Ministério do Trabalho e Emprego em plena validade, o prazo de validade compreende até 2 (dois) anos contados da data de emissão do Certificado.
8.4.8. Certificado em nome do(s) profissional(is) habilitado(s) para execução dos serviços de Curso de Trabalho em Altura -NR35, do MTE -Ministério do Trabalho e Emprego em plena validade, o prazo de validade compreende até 2 (dois) anos contados da data de emissão do Certificado.



8.4.9. Comprovação do vínculo empregatício entre o responsável técnico e o(s)funcionário(s), elencado(s)no subitem "8.4.4", "8.4.5" e"8.4.6" e a proponente, mediante registro em carteira de trabalho e ficha de registro da empresa, podendo também ser comprovado através de contrato de trabalho/prestação de serviços. Para dirigente ou sócio de empresa, tal comprovação poderá ser feita através da cópia da ata da assembleia de sua investidura no cargo ou contrato social.

8.5. DECLARAÇÕES

8.5.1. Declaração contendo nome e CPF do Responsável Legal pela empresa (e-mail e telefone atualizados), conforme modelo – Anexo VII

8.6. Não será aceito protocolo de entrega ou solicitação de substituição de documento àquele exigido no **EDITAL** e seus **ANEXOS**.

8.7. Se o licitante for a **matriz**, todos os documentos deverão estar em nome da matriz, e se for a **filial**, todos os documentos deverão estar em nome da filial, excetos aqueles documentos que pela própria natureza, comprovadamente, forem emitidos somente em nome da matriz. Caso a licitante pretenda que um de seus estabelecimentos, que não o participante da licitação, execute o futuro contrato, deverá apresentar toda a documentação de ambos os estabelecimentos na forma e condições previsto **neste item**.

9. CONSULTA, DIVULGAÇÃO E ENTREGA DO EDITAL:

9.1. O **EDITAL** e seus anexos, poderão ser consultados e fotocopiados por qualquer interessado na **Rua Tupinambá, n. 68, centro, Divisão de Licitações**, durante o expediente normal do órgão licitante, **das 7h30 às 11h30min e das 13h30min às 17h00, até 24 horas antes da hora marcada para recebimento dos documentos e dos envelopes "PROPOSTA" e "DOCUMENTAÇÃO"**. Informações pelo Fone/Fax: (46) 3244-8000 – e-mail: licitacaosulina@hotmail.com.

9.2. O interessado poderá solicitar o encaminhamento do Edital e anexos pelo e-mail: licitacaosulina@hotmail.com, no prazo estabelecido no item 9.1, **ficando sob sua exclusiva responsabilidade verificar o recebimento do e-mail com o Edital e anexos, não cabendo ao interessado alegar não recebimento dos documentos comprovadamente encaminhados por e-mail, como motivo para impugnar o andamento da licitação**.

9.3. O aviso do **EDITAL** será publicado no Jornal Diário do Sudoeste e outros meios oficiais de divulgação dos atos do Poder Executivo de Sulina, inclusive no Portal Transparência.

10. ESCLARECIMENTOS, PROVIDÊNCIAS E IMPUGNAÇÃO AO EDITAL:

10.1. Qualquer pessoa, física ou jurídica, é parte legítima para solicitar esclarecimentos ou providências em relação ao presente PREGÃO, ou ainda para impugnar este Edital, desde que o faça com antecedência de até 02 (dois) dias úteis, da data fixada para a abertura da sessão pública do certame, observado o disposto no art. 41, § 2º, da Lei Federal nº 8.666/93.

10.1.1 As impugnações ao Edital deverão ser dirigidos o pregoeiro e protocolizados em dias úteis, das 08h00 às 16h00, na Rua Tupinambá, 68, Centro, Sulina, Paraná, Setor de Protocolo.



10.1.2 Os pedidos de esclarecimentos referentes a este processo licitatório deverão ser enviados ao Pregoeiro, através do e-mail: licitacaosulina@hotmail.com, até 03 (três) dias úteis anteriores à data designada para abertura da sessão pública, na forma prevista no Preâmbulo.

10.1.3 O pregoeiro deverá decidir sobre a impugnação antes da abertura do certame.

10.1.4 Quando o acolhimento da impugnação implicar alteração do Edital capaz de afetar a formulação das propostas, será designada nova data para a realização deste PREGÃO.

10.2 A impugnação deverá, obrigatoriamente, estar acompanhada de CPF ou RG, em se tratando de pessoa física, e de CNPJ, em se tratando de pessoa jurídica (por documento original ou cópia autenticada), bem como do respectivo ato constitutivo e procuração, na hipótese de procurador, que comprove que o signatário, efetivamente, representa e possui poderes de representação da impugnante.

10.3. Não será admitida a impugnação ao edital apenas via e-mail.

11. ETAPA 1: CREDENCIAMENTO, RECEBIMENTO DA DOCUMENTAÇÃO INICIAL E DOS ENVELOPES:

11.1. Aberta a fase para **CREDENCIAMENTO**, o representante da proponente entregará a Comissão de Licitação, documento que o credencie para participar do procedimento, devendo, ainda, identificar-se e exibir a Carteira de Identidade ou documento equivalente, com fotografia.

11.2. O credenciamento far-se-á por meio de instrumento público de procuração ou instrumento particular com firma reconhecida, **(conforme modelo ANEXO II deste Edital)**.

11.3. Na hipótese de apresentação de **procuração por instrumento particular**, a mesma deverá vir acompanhada do Ato Constitutivo da proponente ou de outro documento, no qual esteja expressa a capacidade/competência do outorgante para constituir mandatário.

11.4. Se o representante da proponente ostentar a condição de sócio, proprietário, dirigente ou assemelhado da empresa proponente, deverá apresentar cópia do ato constitutivo, no qual estejam expressos seus poderes.

11.5. É admitido somente um representante por proponente.

11.6. A ausência da documentação referente ao credenciamento ou a apresentação em desconformidade impossibilitará a participação da proponente neste Pregão, exclusivamente no tocante à formulação de lances e demais atos, inclusive recurso, perdendo o direito à voz.

11.7. A fase para recebimento da certidão de ME, EPP e MEI, além dos envelopes, será levada a efeito tão logo se encerre a fase de credenciamento.

11.8. A certidão simplificada de micro empresa ou empresa de pequeno porte atualizada, expedida pela junta comercial do estado da sede da licitante, **SERÁ RECEBIDO EXCLUSIVAMENTE NESTA OPORTUNIDADE.**

11.9. Após a entrega dos envelopes para participação da licitação o representante da licitante não poderá se ausentar da sala, salvo autorização do Pregoeiro, e devem manter-se em silêncio, manifestando-se somente nos respectivos lances ou por questão de ordem, sob pena de desclassificação. E, a partir deste momento, fica expressamente **PROIBIDO** o uso de telefone celular ou similares.



12. ETAPA 2: ABERTURA DOS ENVELOPES DE PROPOSTA E DEFINIÇÃO DAS PROPONENTES PARA OFERECIMENTO DE LANCES:

12.1. Compete ao **PREGOEIRA** proceder à abertura dos **ENVELOPES PROPOSTA DE PREÇOS**, conservando intactos os **ENVELOPES DOCUMENTOS DE HABILITAÇÃO** e sob a guarda do PREGOEIRA / Órgão licitante, devendo ser anexado aos autos.

12.4. – Será sumariamente desclassificada a **PROPOSTA** que:

- a)** Deixar de atender quaisquer das exigências preconizadas para a correspondente apresentação (**conforte item 7**);
- b)** Apresentar rasuras ou entrelinhas que prejudiquem sua análise;
- c)** Oferecer vantagem não prevista neste **EDITAL**, inclusive financiamentos subsidiados ou a fundo perdido, ou ainda vantagem baseada nas ofertas das demais proponentes;
- d)** Apresentar preço manifestamente inexequível;
- e)** Apresentar preço simbólico ou de valor zero;

12.2. Definidas as **PROPOSTAS** que, além de observar as vedações acima ainda obedeçam às demais exigências do edital, o **PREGOEIRA** elaborará a classificação preliminar das mesmas, **considerando o MENOR PREÇO OFERTADO POR LOTE.**

12.3. Inicialmente, o PREGOEIRA selecionará a proponente que tenha apresentado a proposta de menor preço POR LOTE e todas aquelas que hajam oferecido propostas em valores sucessivos e superiores em até 10% (dez por cento) àquela de menor preço.

12.4. Não havendo, pelo menos, três propostas POR LOTE em conformidade com a previsão estabelecida no **subitem anterior**, o PREGOEIRA selecionará, a melhor proposta e as duas propostas imediatamente superiores, quando houver, para que suas proponentes participem dos lances quaisquer que tenham sido os preços ofertados.

12.5. Havendo empate entre duas ou mais propostas POR LOTE, observar-se-ão, também para efeito da definição das proponentes que poderão oferecer lances POR LOTE, todas as propostas coincidentes com um dos três menores valores ofertados.

12.6. Havendo uma única proponente para determinado lote ou item ou tão somente uma proposta válida, o PREGOEIRA poderá decidir, justificadamente, pela suspensão do Pregão na parte (item ou lote) prejudicada, inclusive para melhor avaliação das regras editalícias, das limitações de mercado, envolvendo quaisquer outros aspectos pertinentes e o próprio preço cotado, ou pela repetição do Pregão ou, ainda, dar prosseguimento, condicionado à inexistência de prejuízos ao órgão licitante.

13. ETAPA 3: OFERECIMENTO DE LANCES VERBAIS:

13.1. Definidos os aspectos pertinentes às proponentes que poderão oferecer ofertas / lances verbais, dar-se-á início ao **OFERECIMENTO DE LANCES VERBAIS**, que deverão ser formulados em valores distintos e decrescentes, inferiores à proposta de menor preço. Cada item ou lote deverão ser disputados individualmente e sucessivamente, conforme o critério de julgamento da licitação POR "ITEM" ou POR "LOTE".



13.2. Somente serão aceitos **LANCES VERBAIS** que sejam inferiores ao valor da **menor PROPOSTA ESCRITA** e/ou do último **menor LANCE VERBAL** oferecido, observados os limites mínimos de redução.

13.3. O PREGOEIRA convidará individualmente as proponentes classificadas para **oferecimento de lances verbais**, de forma sequencial, a partir da proponente da proposta de maior preço e as demais em ordem decrescente de valor, sendo que a proponente da proposta de menor preço será a última a oferecer lance verbal. Havendo propostas escritas empatadas, a ordem sequencial de convocação para lances é a de credenciamento, decrescente.

13.4. Não poderá haver desistência dos lances ofertados, sujeitando-se o licitante desistente às penalidades constantes deste edital.

13.5. Quando convocado pelo PREGOEIRA, a desistência da proponente de apresentar lance verbal implicará na exclusão da etapa de **LANCES VERBAIS**, ficando sua última proposta registrada para a classificação final.

13.6. A etapa de **OFERECIMENTO DE LANCES VERBAIS** terá prosseguimento enquanto houver disponibilidade para tanto por parte das proponentes.

13.7. O encerramento da etapa de **OFERECIMENTO DE LANCES VERBAIS** ocorrerá quando todos as proponentes declinarem da correspondente formulação.

13.8. Declarada encerrada a etapa de **OFERECIMENTO DE LANCES** e classificadas as propostas na ordem crescente de valor, incluindo aquelas que declinaram do oferecimento de lance(s), sempre com base no último preço / lance apresentado, o PREGOEIRA examinará a aceitabilidade do valor daquela de menor preço, ou seja, da primeira classificada, decidindo motivadamente a respeito.

13.9. O PREGOEIRA decidirá motivadamente pela negociação com a proponente de menor preço, para que seja obtido preço melhor.

13.10. Na hipótese de não realização de lances verbais, o PREGOEIRA verificará a conformidade entre a proposta escrita de menor preço e o valor estimado para a contratação.

13.10. Ocorrendo a previsão delineada anteriormente, e depois do exame da aceitabilidade do objeto e do preço, também é facultado ao PREGOEIRA negociar com a proponente da proposta de menor preço, para que seja obtido preço melhor.

13.11. Havendo propostas ou lances, conforme o caso, de microempresa ou empresa de pequeno porte, com intervalo de até 5% (cinco por cento) superiores à licitante melhor classificada no certame, serão essas consideradas empatadas, com direito de preferência pela ordem de classificação, nos termos do art. 44, da Lei Complementar nº. 123, de 14 de dezembro de 2006, para oferecer proposta.

13.12. O exercício do direito de preferência será aplicado quando a melhor oferta da fase de lances não tiver sido apresentada pela própria microempresa ou empresa de pequeno porte. Havendo equivalência de valores no intervalo estabelecido no subitem 13.11. será realizado sorteio entre elas para que se identifique àquela que primeiro poderá exercer a preferência e apresentar nova proposta. Entende-se por equivalência dos valores das propostas as que apresentarem igual valor, respeitada a ordem de classificação.

13.13. Não sendo exercido o direito de preferência com apresentação de proposta/lance inferior pela microempresa ou empresa de pequeno porte, conforme o caso, no prazo de 05 (cinco) minutos, após o encerramento de lances a contar da



convocação do PREGOEIRA, ocorrerá a preclusão e a contratação da proposta mais bem classificada.

14. ETAPA 4: ABERTURA DOS ENVELOPES DOS DOCUMENTOS DE HABILITAÇÃO (Nº2):

14.01. Considerada aceitável a oferta de menor preço, será aberto o **envelope** contendo os **DOCUMENTOS DE HABILITAÇÃO** da sua proponente, facultando-lhe o saneamento da **documentação de natureza declaratória** na própria sessão.

14.02. Para efeito do saneamento, a correção de falha formal poderá ser desencadeada durante a realização da própria sessão pública, com a apresentação, encaminhamento e / ou substituição de documento, ou com a verificação desenvolvida por meio eletrônico, fac-símile, ou, ainda, por qualquer outro método que venha a produzir o efeito indispensável. O PREGOEIRA poderá promover quaisquer diligências necessárias à análise das propostas, da documentação, e declarações apresentadas, devendo os licitantes atender às solicitações no prazo por ele estipulado, contado do recebimento da convocação.

14.03. Aberto o invólucro “documentação” em havendo restrição quanto a regularidade fiscal, fica concedido um prazo de 05 (cinco) dias úteis à microempresa ou empresa de pequeno porte, para sua regularização, prorrogável por igual período mediante justificativa tempestiva e aceita pelo PREGOEIRA.

14.04. A não regularização fiscal no prazo estabelecido no **subitem 14.13**, implicará decadência do direito à contratação, com aplicação das sanções previstas na cláusula 28 do ato convocatório, sendo facultado à Administração convocar os licitantes remanescentes, na ordem de classificação, para negociar,.

14.05. Constatado o atendimento das exigências habilitatórias previstas no **EDITAL**, a proponente será **declarada vencedora**.

14.06. Se a oferta não for aceitável ou se a proponente desatender às exigências habilitatórias, a PREGOEIRA examinará a oferta subsequente de menor preço, decidindo sobre sua aceitabilidade quanto ao preço, no caso de oferecimento de lances, ou quanto ao objeto e preço, na hipótese de não realização de lances verbais, observadas as previsões estampadas nos subitens antecedentes.

15. RECURSO ADMINISTRATIVO:

15.1. Por ocasião do final da sessão, a(s) proponente(s) que participou(aram) do **PREGÃO** ou que tenha(m) sido impedida(s) de fazê-lo(s), se presente(s) à sessão, deverá(ão) manifestar imediata e motivadamente a(s) intenção(ões) de **recorrer**.

15.2. Havendo intenção de interposição de **recurso** contra qualquer etapa / fase / procedimento do Pregão, a proponente interessada deverá manifestar-se imediata e motivadamente a respeito, procedendo-se, inclusive, o registro das razões em ata, juntando memorial no prazo de 3 (três) dias, a contar da ocorrência.

15.3. As demais proponentes ficam, desde logo, intimadas para apresentar contra-razões em igual número de dias, que começarão a correr no término do prazo do **RECORRENTE**.

15.4. Após a apresentação das contra razões ou do decurso do prazo estabelecido para tanto, o PREGOEIRA examinará o recurso, podendo reformar sua decisão ou encaminhá-lo, devidamente informado, à autoridade competente para decisão.



15.5. Os autos do Pregão permanecerão com vista franqueada aos interessados, no endereço e horários previstos no **subitem 9.1.** deste **EDITAL.**

15.6. O recurso terá efeito suspensivo, sendo que seu acolhimento importará na invalidação dos atos insuscetíveis de aproveitamento.

15.7. A falta de manifestação imediata e motivada da intenção de interpor recurso, por parte da(s) proponente(s), importará na decadência do direito de recurso.

15.8. A(s) intenção(ões) de interposição de recurso e a(s) contrarrazão(ões) deverá(ão) ser protocolada(s) junto ao setor de Protocolo, localizado à Rua Tupinambá, 68, Centro, Município de Sulina. **Não será admitida a interposição via e-mail.**

16. ADJUDICAÇÃO, HOMOLOGAÇÃO, DIVULGAÇÃO E CONDIÇÕES PARA ASSINATURA DO CONTRATO:

16.1. Após o julgamento dos recursos ou após o decurso de prazo sem interposição, compete ao PREGOEIRA **adjudicar** o objeto do certame à proponente considerada vencedora.

16.3. Compete ao Prefeito Municipal **homologar** o **PREGÃO.**

16.4. A partir do ato de homologação será fixado o início do prazo de convocação da(s)proponente(s) adjudicatária(s) para assinar O CONTRATO, respeitada a validade de sua(s) proposta(s).

16.5. O resultado final do **PREGÃO** será publicado Jornal Diário do Sudoeste.

16.6. A vencedora deverá assinar O CONTRATO, dentro do prazo de 03 (três) dias úteis, da convocação, junto ao Departamento de Compras do Município de SULINA, localizado na Rua Tupinambá, n. 68, centro de SULINA - PR.

16.7. Se a vencedora se recusar, sem motivo justificado e aceito pela Administração, a assinar O CONTRATO, dentro do prazo previsto, caracterizará descumprimento total da obrigação, ficando sujeita à multa de 10% a 30% (dez a trinta por cento) sobre o valor da proposta do fornecimento, além das sanções cabíveis e previstas no art. 87 da Lei Federal nº 8.666/93.

17. EXECUÇÃO DO CONTRATO, CONDIÇÕES DE RECEBIMENTO DO OBJETO; PRAZO E LOCAL DA ENTREGA:

17.1. A execução do contrato, condições de recebimento do objeto; prazo e local da entrega será conforme previsto no termo de referência.

18. CONDIÇÕES E PRAZOS DE PAGAMENTO:

18.1. O pagamento dar-se-á mediante apresentação de1) requisição emitida pela Secretaria de Administração ou outro órgão competente;2) emissão de Nota Fiscal Fatura discriminando de forma clara e explícita o produto fornecido;3) anotações de recebimento mediante aposição de "ATESTO" no corpo da respectiva nota fiscal ou fatura, firmado pelo servidor responsável; 4) Indicação de Banco, nome e número da agência e número da Conta Corrente onde será creditado o valor.

18.2. A Nota Fiscal Fatura ou Nota Fiscal referida no item anterior deverá ainda vir acompanhada das Certidões Negativas do INSS e FGTS. **[Constar na Nota Fiscal o Número deste Pregão e DA ATA DE REGISTRO DE PREÇOS.](#)**

18.3. Os pagamentos devidos serão depositados, na conta corrente ou conta poupança que a CONTRATADA deverá manter preferencialmente junto ao



BANCO DO BRASIL, em atenção a instrução normativa nº. 045/2010 do Tribunal de Contas do Estado do Paraná. É DEVER DO FORNECEDOR: informar o nome e o número do banco, da agência e da conta bancária da empresa, para o depósito.

18.4. O pagamento será realizado no dia 15 (quinze) do mês subsequente à prestação do serviço, após emissão de Nota Fiscal Fatura ou Nota Fiscal, devidamente atestada pela unidade competente. No caso da data do pagamento ocorrer em dia sem expediente na Prefeitura, o pagamento será efetuado no primeiro dia útil subsequente.

18.5. O pagamento efetuado não isentará a CONTRATADA das responsabilidades decorrentes do fornecimento.

18.6. O Município de Sulina efetuará o desconto do valor relativo aos tributos, conforme legislação vigente.

18.7. Se a empresa for optante do Simples Nacional, deverá constar na Nota Fiscal.

18.8. A data para entrega das Notas Fiscais será até o dia 30 de cada mês, após esta data, deverão ser encaminhadas a partir do primeiro dia útil do mês subsequente.

18.9. As notas fiscais que apresentarem incorreções serão devolvidas e seu pagamento ocorrerá 15 (quinze) dias após a data da sua reapresentação devidamente corrigida.

19. REVISÃO/ALTERAÇÃO DOS PREÇOS DO CONTRATO:

19.1. Os preços do objeto ora licitado, desde que expressamente solicitado pelo interessado, poderão sofrer reajustes da seguinte forma:

a) Após um ano de vigência do contrato, se for o caso, sendo aplicado o índice IPCA.

b) Poderá ocorrer a recomposição de valores nos casos enquadrados no disposto na alínea "d" do art. 65 da Lei 8.666/93. Os valores somente serão recompostos após a apresentação de notas fiscais (1ª via original ou autenticada) que comprovem o aumento do custo do produto, bem como índices que comprovem que o aumento do produto deu-se a nível regional, não somente pelo fornecedor. Sendo que somente poderá ser realinhado após serem provados as perdas sobre o valor de origem do contrato e dos preço licitados.

c) Os índices de aumento devem ser comprovados através de órgãos ou sites oficiais.

19.2. Se for verificada variação nos preços de mercado para menor do contratado, a administração poderá, proceder a recomposição de preços, independentemente da anuência contratada, nos termos do disposto no art. 65, inciso I, alínea "b" da Lei nº. 8666/93.

19.3. Quaisquer tributos ou encargos legais criados, alterados ou extintos, bem como a superveniência de disposições legais, quando ocorridos após a adjudicação da presente licitação, de comprovada repercussão nos preços contratados, implicarão na revisão destes para mais ou para menos, conforme o caso.

19.4. A solicitação deverá ser feita mediante requerimento formal do contratado acompanhado de justificativas e documentos que comprovem o desequilíbrio da equação econômico-financeira, protocolizados no Protocolo da Prefeitura Municipal de SULINA, de segunda à sexta-feira, no horário de expediente.

19.5. Serão incorporados a este contrato, mediante termos aditivos quaisquer modificações que venham a ser necessários durante a sua vigência, decorrentes das obrigações assumidas pela **PREFEITURA e CONTRATADA**, tais como a prorrogação de prazos e normas gerais de compras e serviços.



20. SUSPENSÃO, RESCISÃO E EXTINÇÃO DO CONTRATO:

20.1. – A execução DO CONTRATO, objeto da licitação, poderá ser suspenso ou rescindido nos casos previstos na Lei de Licitações, bem como:

- a)** Pelo Município de SULINA, quando for por este julgado que o fornecedor esteja definitiva ou temporariamente impossibilitado de cumprir as exigências da licitação que deu origem O CONTRATO ou pela não observância das normas legais;
- b)** Pelo fornecedor, quando, mediante solicitação por escrito, demonstrar que está definitiva ou temporariamente impossibilitado de cumprir as exigências da licitação e devidamente aceito pela Administração Municipal de SULINA, nos termos legais;
- c)** Por relevante interesse do Município de SULINA, devidamente justificado.
- d)** Poderá ainda ser rescindido amigavelmente a qualquer momento, por quaisquer das partes, desde que a parte interessada na rescisão comunique por escrito a outra, com a antecedência mínima de 30 (trinta) dias. Tal rescisão desobrigará ambas as partes, ao pagamento de multas ou indenizações.

20.2. O CONTRATO poderá ser extinta automaticamente pelo cumprimento das obrigações, termo final de vigência e ainda rescindido caso ocorram quaisquer dos fatos elencados no art. 78 e seguintes da Lei n.º 8.666/93.

20.3. Em se tratando de serviços essenciais, que por ventura não possam ser descontinuados por questões de segurança e/ou saúde pública, é defeso ao contratado suspender a execução dos serviços com base no inciso XV do art. 79 da Lei 8.666/93.

21. SANÇÕES ADMINISTRATIVAS:

21.1. Pela inexecução total ou parcial DO CONTRATO, a CONTRATANTE poderá garantir a prévia defesa, aplicar à CONTRATADA as sanções previstas no art. 87 da Lei n.º 8.666/93, sendo que em caso de multa esta corresponderá de 10% a 30% (dez a trinta por cento) sobre o valor total DO CONTRATO.

21.2. A aplicação das sanções administrativas não exclui a responsabilização do licitante por eventuais perdas ou danos causados ao MUNICÍPIO DE SULINA, inclusive sobre as custas decorrente de abertura de nova contratação substitutiva.

21.3. Alternativamente, as multas pelo atraso na execução da entrega poderão ser aplicadas ao valor de R\$ 100,00 a R\$ 1000,00 por dia de atraso até o limite máximo total de trinta por cento (30%) do total DO CONTRATO, quando então será caracterizada a inexecução total CONTRATO, com as consequências dela advindas.

21.4. As sanções são independentes. A aplicação de uma não exclui a das outras.

21.5. O valor da multa será descontado dos eventuais créditos devidos pela Administração ou ainda cobrada administrativa ou judicialmente.

21.6. No caso de aplicação das penalidades previstas, caberá apresentação de recurso no prazo de 05 (cinco) dias úteis a contar da intimação do ato sendo aberta vista do processo aos interessados tanto pra o prazo de recurso como para o prazo de defesa prévia.

21.7. Qualquer penalidade aplicada deverá ser registrada; tratando-se de penalidade que implique no impedimento de licitar e contratar com o Município, ou de declaração de inidoneidade, será obrigatória a comunicação do ato ao Tribunal de Contas do Estado.



22. DISPOSIÇÕES GERAIS:

22.1. As normas disciplinadoras deste Pregão serão interpretadas em favor da ampliação da disputa, observada a igualdade de oportunidades entre as proponentes, sem comprometimento do interesse público, e dos CONTRATO delas decorrentes.

22.2. Na contagem dos prazos estabelecidos neste Pregão, excluir-se-á o dia do início e incluir-se-á o do vencimento, e considerar-se-ão os dias consecutivos, exceto quando for explicitamente disposto em contrário. Só se iniciam e vencem os prazos referidos neste artigo em dia de expediente no órgão ou na entidade.

22.3. Não havendo expediente no órgão licitante ou ocorrendo qualquer ato/fato superveniente que impeça a realização do certame na data marcada, a sessão será automaticamente transferida para o primeiro dia útil subsequente, no horário e local estabelecidos neste Edital, desde que não haja comunicação do PREGOEIRA em sentido contrário.

22.4. A autoridade competente para determinar a contratação poderá revogar a licitação por razões de interesse público superveniente, devendo invalidá-la por ilegalidade, de ofício ou por provocação de qualquer pessoa, mediante ato escrito e fundamentado, sem que caiba direito a qualquer indenização.

22.5. O desatendimento de exigências formais não essenciais deixará de importar no afastamento da proponente, desde que possíveis a exata compreensão de sua proposta e a aferição da sua qualificação, durante a realização da sessão pública do Pregão.

22.6. A(s) proponente(s) assume(m) o(s) custo(s) para a preparação e apresentação de sua(s) proposta(s), sendo que o órgão licitante não se responsabilizará, em qualquer hipótese, por esta(s) despesa(s), independentemente da condução ou do resultado do Pregão.

22.7. A apresentação da proposta de preços implicará na aceitação, por parte da proponente, das condições previstas neste **EDITAL** e seus **ANEXOS**.

22.8. A proponente é responsável pela fidelidade e legitimidade das informações e dos documentos colacionados em qualquer fase do Pregão.

22.9. A adjudicação do(s) item(ns) ou lote(s) deste Pregão implicará em direito à contratação.

22.10. Este Edital e seus Anexos, bem como a(s) proposta(s) da(s) proponente(s) adjudicatária(s), farão parte integrante DO CONTRATO, independentemente de transcrição.

22.11. Os casos omissos neste **EDITAL DE PREGÃO** serão solucionados pelo PREGOEIRA, com base na legislação federal e, subsidiariamente, nos termos da legislação estadual e princípios gerais de direito.

22.12. Será competente o Foro da Comarca de São João, com renúncia expressa a qualquer outro, por mais privilegiado que seja, para solução de questões oriundas deste Pregão.

SULINA, 02 de julho de 2020.

EDICEIA SCHAEFER ROSA
Pregoeira

PAULO HORN
Prefeito Municipal



ANEXO I

TERMO DE REFERÊNCIA

1. O presente documento apresenta a especificação, quantidade, e valor máximo estimado para os itens objeto do **PREGÃO PRESENCIAL Nº 39/2020**.

2. O Objeto desta licitação é a **“CONTRATAÇÃO DE EMPRESA DE SERVIÇOS DE TELECOMUNICAÇÕES COM FORNECIMENTO DE CIRCUITO DE COMUNICAÇÃO DE DADOS COM BANDA SIMÉTRICA E DE ACESSO DEDICADO À INTERNET EM ALTA QUALIDADE E DISPONIBILIDADE PARA O MUNICÍPIO DE SULINA PARA A IMPLEMENTAÇÃO, OPERAÇÃO E MANUTENÇÃO DE UM LINK DE ACESSO, SÍNCRONO, DEDICADO À INTERNET, NA VELOCIDADE DE 100MBPS, COM DISPONIBILIDADE 24 (VINTE E QUATRO) HORAS POR DIA, DURANTE 07 (SETE) DIAS DA SEMANA, MEDIANTE IMPLANTAÇÃO DE LINK DE COMUNICAÇÃO DE DADOS DE ATIVA A SER INSTALADO NO DATACENTER DA PREFEITURA MUNICIPAL USANDO INFRAESTRUTURA DE FIBRA ÓPTICA, COM FORNECIMENTO DOS EQUIPAMENTOS NECESSÁRIOS À EXECUÇÃO DO SERVIÇO E SUPORTE TÉCNICO”**. Valor total: **R\$ 57.084,00 (Cinquenta e sete mil e oitenta e quatro reais)**. Conforme descrição abaixo:

LOTE 01: LINK E PONTOS DE INTERNET						
ITEM	QTD	UND	DESCRIÇÃO		VALOR UNIT. R\$	VALOR TOTAL R\$
01	12	MES	CONTRATAÇÃO DE EMPRESA PARA PRESTAÇÃO DE SERVIÇOS DE ACESSO À INTERNET, ATRAVÉS DE LINK DEDICADO COM ACESSO VIA FIBRA ÓPTICA, COM ALTA QUALIDADE E DISPONIBILIDADE, SEM FILTROS, PERMITINDO TRÁFEGO EM TEMPO REAL (VOZ E VÍDEO), NA VELOCIDADE DE 100 MBPS E COM BANDA SIMÉTRICA (50 MBPS PARA DOWNLOAD E 50 MBPS PARA UPLOAD), COM A DISPONIBILIZAÇÃO DE PELO MENOS 2 (DOIS) ENDEREÇO DE IPV4 PÚBLICO (ENDEREÇO VÁLIDO), SEM TAXA DE INSTALAÇÃO, COM MANUTENÇÃO INCLUSA, SERVIÇO DE SUPORTE 24 HORAS, 7 DIAS POR SEMANA (PLANTÃO), COM ABERTURA DE CHAMADOS ATRAVÉS DE SISTEMA TELEFÔNICO.		3890,00	46.680,00
ITEM	QTD PONTOS	QTD	UN	DESCRIÇÃO	VALOR UNIT. R\$	VALOR TOTAL R\$
02	06 UN x R\$ 90,00 = R\$ 540,00	12	MES	INTERNET DE ALTA VELOCIDADE, VIA FIBRA ÓPTICA, COM PACOTE DE 10 MB.	540,00	6.480,00
03	03UN x R\$ 109,00 = R\$ 327,000	12	MÊS	INTERNET DE ALTA VELOCIDADE, VIA FIBRA ÓPTICA, COM PACOTE DE 30 MB.	327,00	3.924,00,00
TOTAL					57.084,00	



3. DISPOSIÇÕES A SEREM OBSERVADAS:

3.1. DA ESPECIFICAÇÃO DOS SERVIÇOS

Item 1 – Link de Internet Dedicados de 100Mb (Mbps – Mega bits por segundo)

- Ponto Central – Prefeitura Municipal de Sulina
- Endereço: Rua Tupinambá, nº 68, Centro

O Link Dedicado de 100Mbps com a Internet deve ser entregue no Ponto Central com redundância através de 2 (duas) conexões distintas entre o ponto de presença da Empresa e o Ponto Central. A conexão que ficar como a de “backup” deverá suportar no mínimo 100% (cem por cento) da velocidade de 100Mbps. Neste Link de Backup/Contingência a Empresa poderá ficar no máximo em 24hs.

Características Mínimas solicitadas:

- Garantia de conexão 24 horas por dia e 7 dias por semana;
- Garantia total da banda contratada com redundância;
- Link Simétrico, mesma velocidade de download e upload;
- 02 endereços IP válidos;
- Velocidade do Link de conexão com a Internet de no mínimo 300Mbps;
- Suporte Técnico para o Link, deverá ser prestado em horário de expediente da Prefeitura (Manhã: 8h às 11h30min – Tarde: 13h30min às 18hs) com prazo máximo de 04 horas para solução de problemas, após a abertura do chamado técnico;
- Após a abertura do chamado técnico, este deverá estar no local ou entrar em contato com a Prefeitura para fins de análise do problema em no máximo 45 minutos;
- A empresa deverá possuir outorga da ANATEL para explorar os Serviços SCM;
- Prover uma conectividade à Internet, com taxa de transmissão de 300 Mbps (Trezentos megabits por segundo) full duplex, isto é, a taxa de transmissão fornecida deverá suportar 300 Mbps (Trezentos megabits por segundo) de tráfego de entrada e 300 Mbps (Trezentos megabits por segundo) de tráfego de saída, simultaneamente.
- A taxa de transmissão deverá sempre estar disponível na totalidade do fluxo contratado e não deve incluir a taxa de overhead de protocolos até a camada 2 do modelo OSI;
- A interligação deve ser em conexão permanente, dedicada e exclusiva, desde as dependências da Prefeitura até a conexão à infraestrutura de comunicação da Contratada, obedecendo às recomendações elaboradas pela **Electronic Industries Alliance/Telecommunications Industry Association EIA/TIA** e pela **Associação Brasileira de Normas Técnicas (ABNT) para provimento de serviços de acesso à internet (Internet Service Providers)** e demais normas, quando couber;
- Ser provido com base em uma infraestrutura de fibra-óptica, como meio de acesso, vedada a utilização de qualquer outra tecnologia de acesso.
- A Contratante se responsabilizará pelo fornecimento dos materiais e equipamentos necessários à prestação do serviço e a Contratada se responsabilizará pela instalação dos mesmos.
- Após a implantação do link, solicitações de instalação, retirada e alteração de características físicas já existentes, incluindo as configurações em equipamentos de comunicação de dados decorrentes dessas mudanças, dar-se-ão através de



solicitações formais por parte do Contratante, sendo que estas solicitações deverão ser executadas pela Contratada em, no máximo, 30 (trinta) dias.

- Após o início oficial de operação do link contratado, quaisquer demandas de configuração em equipamento de comunicação de dados, não decorrentes de solicitações descritas na cláusula anterior, deverão ser realizadas pela Contratada em, no máximo, 24 (vinte e quatro) horas;
- A contratada se responsabilizará por eventuais adaptações nas instalações físicas nas dependências do contratante, assim como a infraestrutura externa, para a implantação dos serviços contratados (passagem de cabos, lançamento de fibras ópticas, adaptação de tomadas etc).

Instalação do Link Dedicado:

- O Link Dedicado deverá ser instalado e configurado no DataCenter da Prefeitura Municipal, de modo que, todos os computadores das Redes da Prefeitura deverão acessar integralmente todos os serviços da Internet (Navegação, envio e recebimento de E-mails, FTP e todos os demais serviços) sem qualquer restrição ou distinção. Tudo deve ser providenciado antecipadamente e de forma programada para que os Servidores da Prefeitura possam ser devidamente configurados com os novos endereços IP e possam se manter em pleno funcionamento, sem quaisquer transtornos, tornando o processo de instalação o mais transparente possível.
- A empresa vencedora, deverá instalar e configurar o Link Central, deixando o mesmo em total funcionamento, navegando na Internet utilizando as configurações de Proxy (Squid) e regras de firewall utilizadas pela Prefeitura.
- Os equipamentos necessários para a interligação (modems, roteadores, rádios, etc..) deverão ser fornecidos pela Contratante.

• Prazo para Instalação e Configuração do Link Central:

- O Link Central deverá ser instalado e configurado no equipamento fornecido pela Prefeitura Municipal (Servidor de Internet) num prazo de **15 (quinze) dias** a contar da data de assinatura do Contrato.
- A Empresa vencedora deverá instalar e testar o ponto central. A Ativação do mesmo para fins de contrato somente será efetivado a partir do momento que Prefeitura emitir a Ordem de Ativação do mesmo. E esta ativação deverá ser executada num prazo máximo de 24hs.

• Prazo para Suporte do Link Dedicado de 100Mbps:

- Suporte Técnico para o Link, deverá ser prestado em horário de expediente da Prefeitura (Manhã: 07:30hs às 11h30min – Tarde: 13h às 17hs) com prazo máximo de 24 (vinte e quatro) horas para solução de problemas e 48 (quarenta e oito) horas, quando necessário, a substituição do equipamento/material, após a abertura do chamado técnico;
- Após a abertura do chamado técnico, este deverá estar no local ou entrar em contato com a Prefeitura para fins de análise do problema em no máximo 45 minutos;

Requisitos Técnicos Obrigatórios:

- A Contratada deverá monitorar e supervisionar os links da sua malha principal (backbone), diagnosticando e solucionando falhas mesmo antes do



desencadeamento da notificação pelo cliente. Ficará, a Contratada, encarregada de prestar esclarecimentos a Contratante, sobre os itens supracitados, sempre que este julgar necessário.

O serviço contratado deverá permitir incorporar modificações ou ampliações sem que estas impliquem na interrupção do restante das conexões do cliente. Para a efetivação de tais modificações/ampliações deverá contratante consultar a contratada para a definição de novas condições técnico-comerciais (viabilidade, velocidades e valores), bem como agendamento de paralisações.

- A solução deverá, tecnologicamente, estar baseada em equipamentos que utilizem padrões vigentes no mercado e marcas líderes na sua área, propiciando a segurança dos dados.
- A Contratada deverá disponibilizar os links do objeto desta licitação, não repassando a terceiros quaisquer responsabilidades sobre o funcionamento dos mesmos.
- A Contratada, sempre que necessitar realizar manutenções preventiva ou de ampliação em sua estrutura (Links de Acesso, substituição de meio físico, dentre outros), que possam acarretar a paralisação ou baixa de performance na comunicação do Link Central e/ou Unidades Remotas, deverá comunicar a Contratante com no mínimo 05 (cinco) dias de antecedência.
- A Contratada se responsabiliza pela substituição dos equipamentos em caso de defeitos (queima por descarga elétrica, superaquecimento, falha do equipamento). A substituição deverá ser feita em no máximo 2 (dois) dias após aberto o chamado.
- Os equipamentos, necessários à interligação das redes, serão fornecidos pela Contratante.
- A Contratada deverá fornecer um número de telefone para Suporte Técnico de Emergência – 24 horas (fora do horário de expediente, finais de semana e feriados), para casos de pane ou defeito nos equipamentos que provoquem a paralisação do Link Central.

DOS SERVIÇOS DE MANUTENÇÃO

Em caso de indisponibilidade dos links causada por defeitos nos materiais, rompimento, defeitos em fusões ou outros problemas de natureza física, os links afetados deverão ser restabelecidos em, no máximo, 24 (vinte e quatro) horas;

Durante e vigência do contrato, deverá ser disponibilizado um número de telefone que possibilite um atendimento de 24 (vinte e quatro) horas/dia, 7 (sete) dias por semana, para eventuais chamados técnicos. Este número atuará como central de atendimento das ocorrências do serviço; as ligações para ele efetuadas. Se necessário, a prefeitura abrirá as ocorrências diretamente com o consultor responsável a ser designado pela CONTRATADA. Para cada ocorrência de serviço, a licitante deverá disponibilizar um identificador único (número de chamado) para facilidade no acompanhamento das soluções;

A abertura dos chamados técnicos poderá ser efetuada por toda a Equipe de TI(Tecnologia e Informação) e o seu fechamento ficará condicionado ao aceite daquele departamento;

DA QUALIDADE DOS SERVIÇOS

- O serviço prestado deverá ter sua qualidade medida mensalmente, para fins de pagamento por meio dos seguintes critérios:



- Disponibilidade do link de comunicação de dados conforme critérios estabelecidos;
- Latência, Tempo de Resposta, Taxa de erro e perda de pacotes, de acordo com critérios estabelecidos.
- Disponibilidade da Central de Atendimento conforme períodos e horários exigidos;
- Agilidade, cortesia e presteza no atendimento do suporte técnico;
- Eficiência das soluções definitivas apresentadas;
- Nenhuma penalidade aplicada à Contratada no período;
- Atendimento às demais exigências contratuais

OBRIGAÇÕES DA CONTRATADA

- Obedecer às especificações constantes neste Termo;
- Responsabilizar-se pela entrega do material/execução dos serviços, ressaltando que todas as despesas de transporte e outras necessárias ao cumprimento de suas obrigações serão de responsabilidade da contratada;
- Realizar a entrega/executar os serviços dentro do prazo estipulado;
- O retardamento na entrega do objeto/execução dos serviços, não justificado considerar-se-á como infração contratual;
- Responsabilizar-se pelos danos causados diretamente à Administração ou a terceiros, decorrentes de sua culpa ou dolo na execução do Contrato, não excluindo ou reduzindo essa responsabilidade à fiscalização ou o acompanhamento pelo órgão interessado;
- Manter com a Contratante relação sempre formal, por escrito, ressalvados os entendimentos verbais motivados pela urgência, que deverão ser de imediato, confirmados por escrito;
- Arcar com todos os ônus e encargos decorrentes da execução do objeto do contrato, compreendidas todas as despesas incidentes direta ou indiretamente no custo, inclusive os previdenciários e fiscais, tais como impostos ou taxas, custos de deslocamento necessários ao fornecimento dos bens objeto deste Termo;
- Manter durante toda a execução do contrato, em compatibilidade com as obrigações assumidas, todas as condições de habilitação e qualificação exigidas no Edital de licitação, consoante o que preceitua o inciso XIII do artigo 55 da Lei nº. 8.666/93, atualizada.

OBRIGAÇÕES DA CONTRATANTE

Constituem obrigações da contratante:

- Exercer a fiscalização da execução do objeto licitado;
- Tomar todas as providências necessárias ao fiel cumprimento das cláusulas contratuais;
- Efetuar o pagamento devido, na forma estabelecida neste Termo;
- Facilitar por todos os meios ao cumprimento da execução pela CONTRATADA, dando-lhe acesso e promovendo o bom entendimento entre seus funcionários e empregados da contratada, cumprindo com as obrigações preestabelecidas;
- Comunicar por escrito à CONTRATADA qualquer irregularidade encontrada;
- Analisar a nota fiscal para verificar se a mesma é destinada a Instituição e se as especificações são as mesmas descritas neste termo de referência;
- Comunicar por escrito à CONTRATADA o não recebimento do objeto/não prestação do serviço, apontando as razões de sua não adequação aos termos contratuais;



- À Contratante, é reservado o direito de, sem que de qualquer forma restrinja a plenitude dessa responsabilidade, exercer a mais ampla e completa fiscalização sobre o cumprimento das especificações e condições deste objeto;
- O recebimento do objeto deste Termo será provisório, para posterior verificação, da sua conformidade com as especificações e da proposta pela área técnica competente, garantindo sua conformidade com o objeto licitado;

PADRONIZAÇÃO:

- Os links serão dedicados para cada conexão e que garantam largura de banda de 100% (cem por cento) para tráfego de aplicações IP (Internet Protocol) de qualquer classe de serviço. Caso a contratada não disponha da velocidade solicitada, deverá ser fornecido link na velocidade superior, porém, o preço a ser pago não poderá ser superior ao do link solicitado;
- As velocidades deverão ser simétricas;

DISPONIBILIDADE:

- A disponibilidade do serviço será calculada por link para período de um mês (trinta dias), terá como data de início sempre o primeiro dia de cada mês. Quando da ativação os dias serão consecutivos a partir da ativação do serviço até o último dia do mês. O serviço deverá estar disponível vinte e quatro horas por dia, sete dias por semana, todos os dias do ano, para todos os níveis de serviço.
- A disponibilidade mensal exigida do link será de 98%.
- O cálculo da disponibilidade se dará através da seguinte equação:

$$D\% = [(T_o - T_i)/T_o] * 100$$

Onde:

D = disponibilidade

T_o = período de operação trinta dias (em minutos).

T_i = somatório dos tempos de taxa de erros elevada (que não tenham atendido o solicitado) e das interrupções por inoperância do link durante o período de operação trinta dias (em minutos).

No cálculo de disponibilidade, não serão consideradas as interrupções programadas e aquelas de responsabilidade da Prefeitura.

ATRASO:

- É o tempo médio máximo admissível na transmissão de um pacote IP. Atraso bidirecional [ida e volta (RTT - Round Trip Time definido no RFC 2681)], onde RTT é o tempo de ida e volta de um pacote ao longo de todo o link. Isto também indica se a qualidade da conexão é boa ou não, pois representa o retardo sofrido pelo pacote nos diversos elementos de rede no caminho.
- Será admitido um retardo máximo de 60ms;
- Será admitido um jitter máximo de 40ms;
- A aferição da ocorrência ou não de atraso, bem como a sua variação na conexão, não pode ser feita predefinindo um dia da semana, duração e horário, porque o estado da rede se altera no decorrer do período. Portanto, será necessário realizar várias amostragens de teste durante todo o período de interesse de realização da aferição de 8 horas ou 24 horas;



- O tempo de cada amostragem será de pelo menos 60 minutos com intervalo entre as amostragens de 15, 30 ou 60 minutos, dependendo da solicitação da Prefeitura. A conexão será testada com carga.
- Os atrasos ou suas variações decorrentes de equipamentos da Prefeitura serão desconsiderados.

INOPERÂNCIA:

- **Tempo de inoperância:** Será considerado como tempo de inoperância a partir da abertura do chamado técnico com a contratada até o restabelecimento do link às condições normais de operação, computado em minutos.
- Quando da ocorrência de inoperância e a responsabilidade for da contratada, será considerada a contagem de inoperância no período de 24 horas por dia, 7 dias por semana, todos os dias do ano. A contagem da inoperância será sempre a partir do primeiro minuto do primeiro dia de cada mês até as vinte e quatro horas do último dia do mês, incorrendo em penalidade.
- **Tempo TOTAL de inoperância:** É a soma dos tempos de inoperância no intervalo de um mês, por link, acumulados em minutos. A contagem total da inoperância será sempre a partir do primeiro minuto do primeiro dia de cada mês até as vinte e quatro horas do último dia do mês.
- O tempo total de inoperância máximo permitido será de 2580 (dois mil, quinhentos e oitenta) minutos por ano.

SUPORTE DE SERVIÇOS:

- Quando da ocorrência de falha no link a contratada deverá efetuar a verificação de todo o enlace (modems e link).
- A Prefeitura também apurará os tempos de falha e em caso de discordância entre os valores apurados pela Prefeitura e o contratado, será aplicado o valor médio e posterior avaliação para levantar os valores reais.
- Deverão ser efetuados testes de verificação de qualidade de transmissão, pelo contratado dos serviços, sempre que houver solicitação da Prefeitura, sem custos adicionais.
- A contratada deverá manter uma central de serviços para atendimento técnico com um número telefônico, com chamadas franqueadas, para o registro de chamados no período de 24 horas por dia, sete dias por semana, todos os dias do ano.
- Somente serão aceitas solicitações técnicas oriundas da Área de TI da Prefeitura Municipal.
- Manutenção do link com defeito. Os serviços de assistência técnica serão realizados em qualquer horário, sete dias por semana.
- Em caso de impedimento de acesso dos técnicos da contratada ao local da ocorrência, que seja de responsabilidade da Prefeitura, o prazo de atendimento passará a ser contado a partir do acesso do técnico ao local, para a resolução do problema.
- As interrupções programadas para manutenções preventivas, serão efetuadas no período compreendido entre 00:00 e 06:00 horas, horário de Brasília, de domingo e/ou segunda-feira, e comunicadas a Prefeitura com antecedência mínima de 05 (cinco) dias, sendo que este tipo de serviço só será realizado com o aval da Prefeitura. Quando este período for extrapolado, incorrerá em penalidade; Casos excepcionais



deverão ser tratados de comum acordo com a Prefeitura. Quando o prazo mínimo de cinco dias de comunicação não for obedecido, ou a Prefeitura não for informada, incorrerá em penalidade;

INSTALAÇÃO:

• Quando da assinatura do contrato a Contratada terá até **15 (quinze) dias** para efetuar a instalação, incluindo o prazo de aprovação do projeto pela empresa detentora da infraestrutura a ser utilizada.

As empresas fornecedoras dos links deverão disponibilizar software de monitoramento de atividades dos links contemplando no mínimo as informações abaixo relacionadas:

- a) Gerar diferentes perfis de interface e de visualização por usuário logado;
- b) Monitoramento do status de portas (ativa, desconectada, administrativamente desativada);
- c) Monitoramento de status de link;
- d) Monitoramento de largura de banda (SNMP, SFlow ou similar);
- e) Monitoramento de tempo de atividade e ou tempo de queda;
- f) Geração de relatórios com diversos níveis de granularidade;
- g) Disponibilização de acesso para usuário da Prefeitura, com permissão para acessar e visualizar o status do link em tempo real;
- h) Instalar e manter inventário dos equipamentos de rede (marca/modelo).

RELAÇÃO DOS PRÉDIOS MUNICIPAIS QUE DEVERÃO SER INSTALADOS OS PONTOS DE INTERNET DE ALTA VELOCIDADE

Escola Municipal Arnaldo Busato; Rua Comendador Araújo, 205.

Centro de Referência da Assistência Social (CRAS); Barrão do Rio Branco, 499.

Museu Municipal; Avenida XV de Novembro, 779.

Centro Tecnológico; Avenida Iguaçu, ao lado do portal.

Clinica Mulher; Avenida Iguaçu, 400.

Biblioteca Municipal; Rua Antônio Dionísio Reichert, 450.

Centro de Eventos; Rua Antônio Dionísio Reichert.

Brinquedoteca; Rua Comendador Araújo, 428.

Casa Familiar Rural (FUTURA CRECHE MUNICIPAL); Surubi, interior do Município.

SULINA, 02 de julho de 2020.

EDICEIA SCHAEFER ROSA
Pregoeira

PAULO HORN
Prefeito Municipal



ANEXO II

MODELO DE PROCURAÇÃO PARA CREDENCIAMENTO

(em papel timbrado com razão social, CNPJ, endereço completo, endereço eletrônico, telefone, fax, nome e assinatura do representante legal)

Por este instrumento particular de Procuração, A empresa xxxxxxxxxxxxxxxxxxxxxxxxx, pessoa jurídica de direito privado, inscrita no CNPJ nº xxxxxxxxxxxxxxxxxxxxxxxxx, com sede no endereço xxxxxxxxxxxxxxxxxxxxxxxxx, endereço eletrônico xxxxxxxxxxxxxxxxxxxxxxxxx, telefone xxxxxxxxx, fax xxxxxxxxxxxxxxx, por intermédio de seu representante legal, o Srxxxxxxxxxxxxxxxxxxxxxxxxxxxxxx, portador do documento de identidade RG nº xxxxxxxxxxxxx e do CPF nº xxxxxxxxxxxxx, nomeia e constitui seu bastante Procurador o(a) **Sr(a)**....., portador(a) da Cédula de Identidade RG nº e CPF nº....., a quem confere(imos) amplos poderes para representar a (Razão Social da Empresa) perante a prefeitura municipal de Sulina-PR, **no que se referir ao presente PREGÃO PRESENCIAL nº. 39/2020**, com poderes para tomar qualquer decisão durante todas as fases do **PREGÃO**, inclusive apresentar DECLARAÇÃO DE QUE A PROPONENTE CUMPRE OS REQUISITOS DE HABILITAÇÃO, os envelopes PROPOSTA DE PREÇOS (Nº 01) e DOCUMENTOS DE HABILITAÇÃO (Nº 02) em nome da Outorgante, formular verbalmente lances ou ofertas na(s) etapa(s) de lances, desistir verbalmente de formular lances ou ofertas na(s) etapa(s) de lance(s), negociar a redução de preço, desistir expressamente da intenção de interpor recurso administrativo ao final da sessão, manifestar-se imediata e motivadamente sobre a intenção de interpor recurso administrativo ao final da sessão, assinar a ata da sessão, prestar todos os esclarecimentos solicitados pelo **PREGOEIRA**, enfim, praticar todos os demais atos pertinentes ao certame, em nome da Outorgante.

A presente Procuração é válida até o dia

Local e data.
Assinatura Responsável legal

Recomendação: Na hipótese de apresentação de procuração por instrumento particular, a mesma deverá vir acompanhada do Contrato Social da proponente ou de outro documento, onde esteja expressa a capacidade / competência do outorgante para constituir mandatário.

NOTA: APRESENTAR FORA DO ENVELOPE, NO INÍCIO DA SESSÃO



ANEXO III – Termo de solicitação de edital

**MUNICÍPIO DE SULINA – PR.
SECRETARIA DE ADMINISTRAÇÃO
COMISSÃO PERMANENTE DE LICITAÇÃO - PREGOEIRA**

TERMO DE SOLICITAÇÃO DE EDITAL DO PREGÃO PRESENCIAL Nº 39/2020

MODALIDADE PREGÃO PRESENCIAL

DADOS DA EMPRESA SOLICITANTE

EMPRESA:
ENDEREÇO:
CNPJ DA EMPRESA:
TELEFONE:
FAX:
E-MAIL:

PARA RECEBIMENTO DO KIT PROPOSTA, PARA FINS DE PREENCHIMENTO DA **PROPOSTA DIGITAL**, AS EMPRESAS INTERESSADAS DEVEM PREENCHER OS CAMPOS SOLICITADOS ABAIXO RELACIONADOS AO CONTRATO SOCIAL, PARA CADASTRO NO SISTEMA COM FINALIDADE DE GERAR O RECIBO DE ENTREGA DO KIT PROPOSTA.

REPRESENTANTE LEGAL DA EMPRESA:
CPF:
RG:
Nº DO REGISTRO DA JUNTA COMERCIAL/CARTÓRIO DE REGISTRO:
DATA DO REGISTRO:
DATA DE INÍCIO DAS ATIVIDADES DA EMPRESA:

(Local), ____/____/____

Assinatura e Carimbo com CNPJ da Empresa

Nome Legível: _____



ANEXO IV
MODELO DE DECLARAÇÃO

Referência:

Prefeitura Municipal de SULINA
Pregão Presencial nº 39/2020.

A empresa xxxxxxxxxxxxxxxxxxxxxxxx, pessoa jurídica de direito privado, inscrita no CNPJ nºxxxxxxxxxxxxxxxxxxxxx, com sede no endereço xxxxxxxxxxxxxxxxxxxxxxxx, endereço eletrônico xxxxxxxxxxxxxxxxxxxxxxxx, telefone xxxxxxxxxxxx, fax xxxxxxxxxxxx, por intermédio de seu representante legal, o Srxxxxxxxxxxxxxxxxxxxxx, portador do documento de identidade RG nº xxxxxxxxxxxx e do CPF nºxxxxxxxxxxxxx, DECLARA, sob as penas da lei, e para os devidos fins que:

I - não está sujeito a qualquer impedimento legal para licitar ou contratar com a Administração, inclusive, que não é funcionário ou empregado do Município de Sulina, ciente da obrigatoriedade de declarar ocorrências posteriores.

II – não teve (em nome da pessoa jurídica ou dos sócios administradores) contas desaprovadas ou julgadas irregulares pelos Tribunais de Contas, bem como não foi condenado por ato de improbidade administrativa; Não possui ainda (em nome da pessoa jurídica ou dos sócios administradores) aberto processo de falência, recuperação ou liquidação judicial ou extrajudicial;

III – não emprega menor de dezoito anos em trabalho noturno, perigoso ou insalubre e que não emprega menor de dezesseis anos, atendendo assim o disposto no inciso V do artigo 27 da Lei Federal nº 8.666, de 21 de junho de 1993, acrescido pela Lei nº 9.854, de 27 de outubro de 1999;

IV - nos termos do art. 4º, VII, da Lei n.º 10.520/2002, cumpre plenamente os requisitos de habilitação para o PREGÃO PRESENCIAL de numeração epígrafa e ainda recebemos e/ou obtivemos acesso a todos os documentos e tomamos conhecimento de todas as informações e condições locais para o cumprimento das obrigações objeto da presente licitação.

V - o preposto indicado para responder pela empresa durante a contratação como **Responsável** designado pela empresa para **Controle do Contrato** e sua execução, o qual procederá aos atos de comunicação formais e informais junto às Secretarias e Departamentos da Administração Municipal é o Srxxxxxxxxxxxxxxxxxxxxx, Portador do RG xxxxxxxxxxxxxxxx e CPF xxxxxxxxxxxxxxxx.

local, ___ de _____ de 2020.

Nome do Representante Legal
[carimbo do CNPJ]



ANEXO V
PREGÃO PRESENCIAL Nº 39/2020

MODELO DE PROPOSTA DE PREÇOS

Abaixo consta modelo e manual para apresentação da Proposta de Preços eletrônica e impressa. A proposta deverá ser elaborada conforme manual abaixo.

KIT PROPOSTA MANUAL PARA O PROPONENTE

O Kit proposta tem como objetivo registrar a proposta de preço para a licitação, o representante da empresa, bem como a geração do arquivo para importação no PRONIM-LC.

1º PASSO – INSTALAÇÃO DO KIT-PROPOSTA:

- Abra o executável de nome “instalador.msi”, contido na pasta LC KIT PROPOSTA.ZIP
- Escolha a opção avançar em todas as etapas

A instalação está concluída, na área de trabalho é criado o ícone de nome **KIT PROPOSTA**.

2º PASSO – PREENCHIMENTO DA PROPOSTA

- Execute o aplicativo **KIT PROPOSTA**

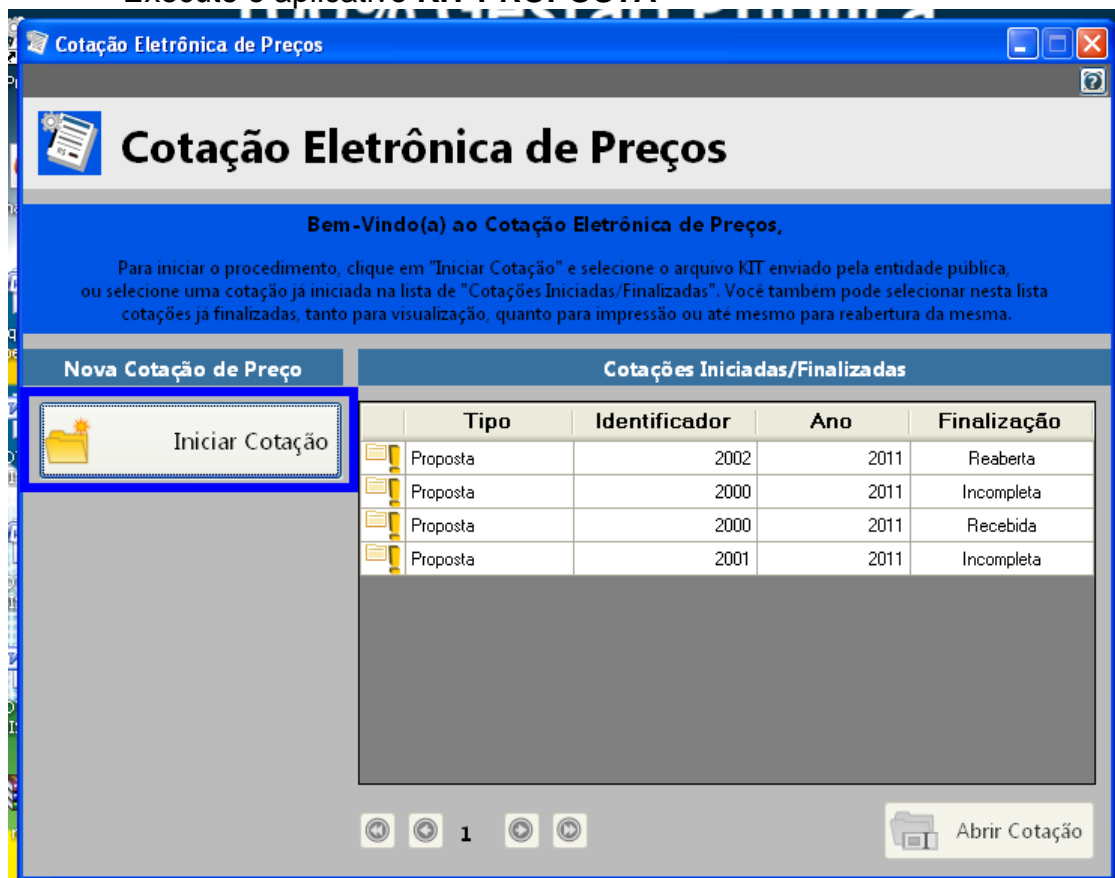

- Selecione a opção “iniciar cotação”

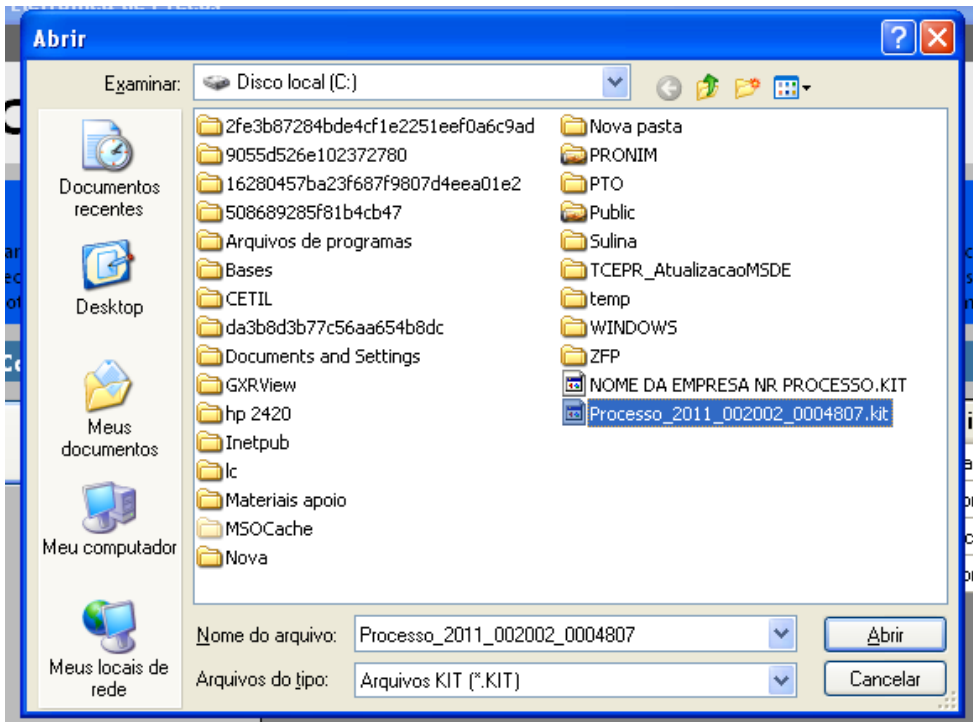

- Selecione a pasta em que está o arquivo fornecido pela Divisão de Licitações e clique e abrir.

Obs: Note que o nome do arquivo trás os dados: ano do processo e número do processo, para auxiliar na seleção quando existir mais de uma proposta na mesma pasta.

The screenshot shows the 'Proposta Com' (Propose) web application interface. The header includes the title 'Proposta Com' and navigation buttons: 'Preencher Proposta', 'Cadastrar Representante Legal', and 'Abrir outra Cotação'. The main content area displays the 'Descrição do Objeto' (Object Description) as 'Implantação de Registro de Preços para aquisição de Medicamentos que serão utilizados pela Secretari...' and the 'Processo Número' (Process Number) as '2002/2011'. Below this are buttons for 'Salvar Proposta', 'Finalizar Proposta', 'Limpar Proposta', 'Filtrar Itens...', and 'Imprimir...'. The 'Preencher Proposta' (Fill Proposal) section contains a table with the following data:

Lote	Item	Descrição do Item	Quantidade	Unidade	Quantidade *	Valor Unitário *	Marca do Item	Prazo de Execução *	Validade da Proposta *	Total por Item
1	1	Apontador	1,00	UN	1,00	R\$ 1.0000	descrição marca	30 Dias	30 Dias	R\$ 1.0000
1	2	Almofada para carimbo	20,00	UN	20,00					

At the bottom, there are three tabs: '1. Preencher Proposta', '2. Cadastrar Representante Legal', and '3. Finalizar Proposta'. A 'Pendente' (Pending) status indicator is also visible.

- Preencha a proposta, informando o valor unitário, a marca, o prazo de execução e validade da proposta.



- Concluído o preenchimento da proposta, clique em **SALVAR PROPOSTA**
- Obs: É possível salvar a proposta em preenchimento e continuar preenchendo posteriormente.*

3º PASSO: CADASTRAR REPRESENTANTE LEGAL

Clique em cadastrar representante legal:



Abrirá a seguinte tela:

The screenshot shows a web application window titled 'Cotação Eletrônica de Preços' for the 'PREFEITURA MUNICIPAL DE PATO BRANCO'. The main heading is 'Proposta Com'. Below this, there is a description of the object: 'Implantação de Registro de Preços para aquisição de Medicamentos que serão utilizados pela Secretari...'. The process number is '2002/2011'. There are buttons for 'Preencher Proposta', 'Cadastrar Representante Legal', and 'Abrir outra Cotação'. Below the description, there are 'Salvar' and 'Cancelar' buttons. The main form area is titled 'Cadastrar Representante Legal' and contains the following fields:

- Nome * : [Text input field]
- Tipo do Documento * : [Dropdown menu with 'CPF' selected]
- Número do Documento * : [Text input field]
- Cargo: [Text input field]
- Data da Impressão: [Dropdown menu with '02/12/2011' selected]

A red banner at the top of the form area indicates '* Campos Obrigatórios'.

- preencha o nome do representante legal
- preencha o CPF (ou CNPJ se for o caso) do representante legal
- Informe o cargo e a data de impressão da proposta.
- clique em salvar

4º PASSO: IMPRESSÃO

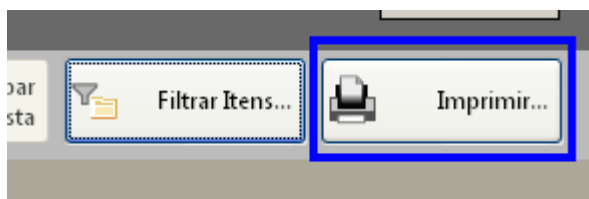

- Selecione a opção imprimir
- Verifique se os dados inseridos estão corretos



5º Passo: Finalizar proposta:

Caso os dados digitados estiverem corretos, selecione a opção finalizar Proposta:

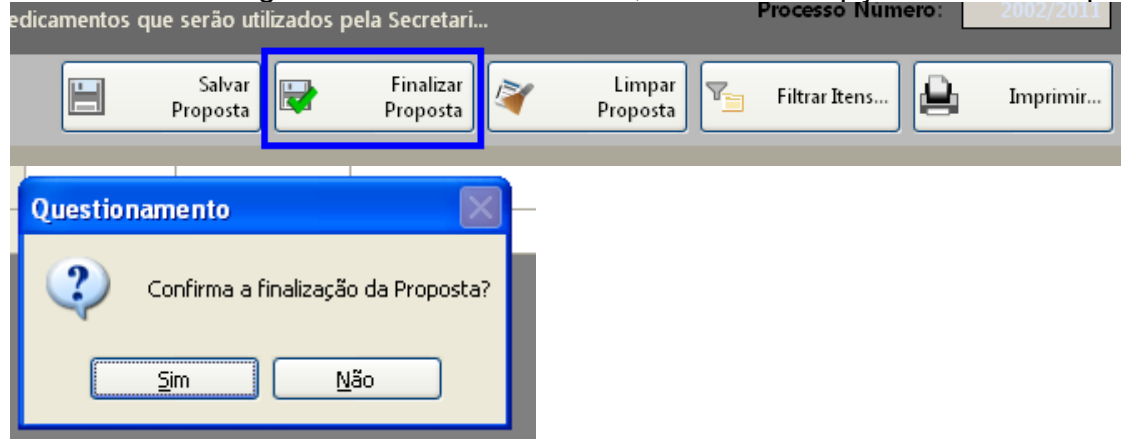

Selecione um nome para o arquivo, bem como o local de gravação do mesmo:

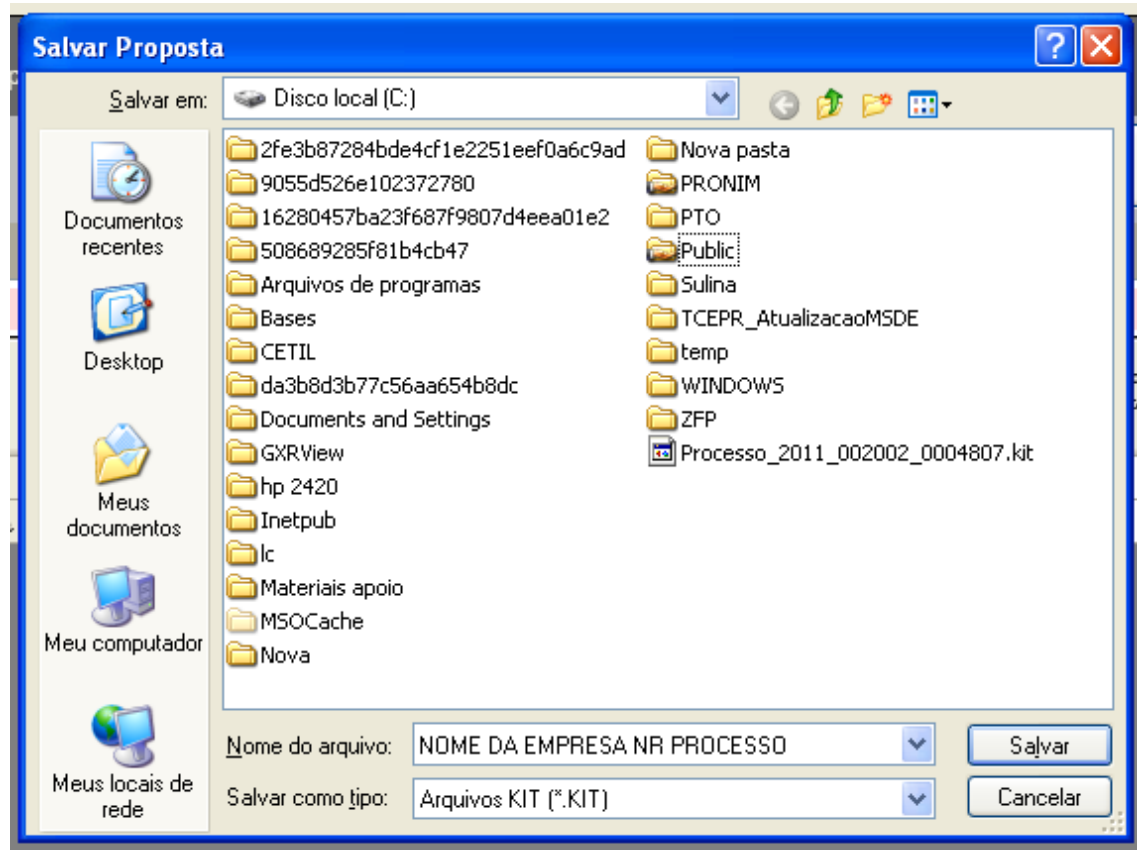

Clique em salvar.

Caso for necessário alterar valor de algum item após a proposta estar finalizada, selecione a opção **REABRIR PROPOSTA**:

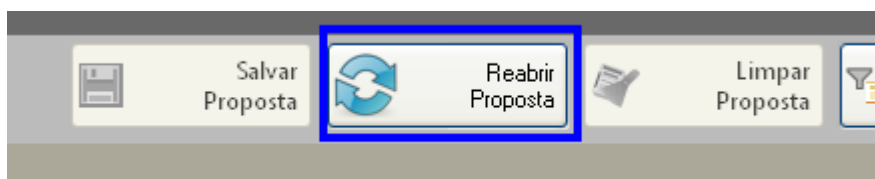

Obs: Caso for necessário reabrir a proposta, lembre-se que após alterar os dados, será necessário finalizar a proposta e imprimir novamente para que constem no relatório as alterações efetuadas.

Em seguida, grave o arquivo no CD, para ser enviado junto com a proposta física para a licitação.

5. DEMAIS FUNÇÕES:

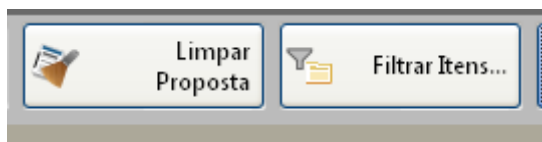

Limpar proposta: Selecione esta ação para limpar os dados já cadastrados

Filtrar itens: Selecione esta opção para selecionar o lote/item específico para cotação:

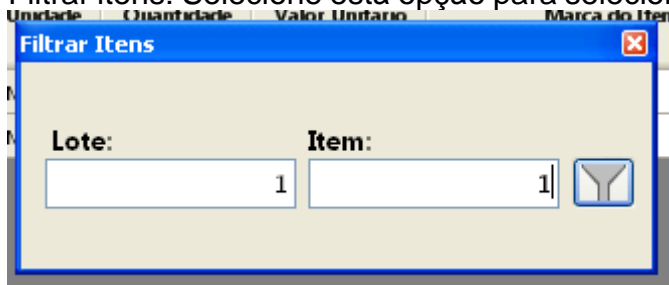

OBS:

7.3. Tratando-se de licitação em que o critério de julgamento seja POR "ITEM", cada item na fase de julgamento é considerado e disputado individualmente como se fosse uma única, autônoma e independente licitação, sendo levado em conta apenas o valor individual do item. O proponente não estará obrigado a cotar preços e concorrer nos demais itens.

7.4. Tratando-se de licitação em que o critério de julgamento seja POR "LOTE", os itens de determinado lote serão considerados conjuntamente, somando-se os valores individuais de cada item do respectivo lote de modo a fixar o preço global do lote. O proponente deverá cotar todos os itens constantes no respectivo lote de seu interesse.

7.5. Nota: nos preços propostos estarão previstos, além do lucro, todos os custos diretos e indiretos relativos ao cumprimento integral do objeto do Pregão, envolvendo, entre outras despesas, tributos de qualquer natureza, frete, embalagem etc.



ANEXO VI

DECLARAÇÃO CONTENDO NOME E CPF DO RESPONSÁVEL LEGAL PELA EMPRESA

À

Prefeitura Municipal de Sulina, Estado do Paraná

Ref.: PREGÃO PRESENCIAL nº 39/2020

1. Declaramos para os devidos fins de direito, na qualidade de Proponente dos procedimentos licitatórios, instaurados por este Município, que o(a) **responsável legal da empresa** é o(a) Sr.(a) _____, Portador(a) do RG nº _____ e CPF nº _____.

Declaramos ainda outros dados da empresa:

NOME DA FANTASIA:

RAMO DE ATIVIDADE Nº:

INSCRIÇÃO ESTADUAL Nº:

INSCRIÇÃO MUNICIPAL Nº:

2. Declaro para os devidos fins que em caso de qualquer comunicação futura referente a este processo licitatório, bem como em caso de eventual contratação, concordo que seja encaminhado para o seguinte endereço:

E-mail:

Telefone: ()

Caso altere o citado e-mail ou telefone comprometo-me em protocolizar pedido de alteração junto ao Sistema de Protocolo deste Município, sob pena de ser considerado como intimado nos dados anteriormente fornecidos.

.....de 2020.

Local e Data

Assinatura do Responsável Legal da empresa

Carimbo do CNPJ da empresa

(* **NOTA:** DOCUMENTO OBRIGATÓRIO - APRESENTAR **DENTRO DO ENVELOPE 02**, NO INÍCIO DA SESSÃO.



ANEXO VII
MINUTA DO CONTRATO Nº XX/2020
Licitação Pregão Presencial Nº 39/2020.

Contrato que entre si celebram de um lado o **MUNICÍPIO DE SULINA** e
.....

Pelo presente instrumento, o **MUNICÍPIO DE SULINA**, com sede na Rua Tupinambá, n. 68, na cidade de SULINA, Estado do Paraná, inscrita no Cadastro Nacional de Pessoas Jurídicas sob o nº **80.869.886/0001-43**, neste ato representado por xxxxxxxxxxxx, portador do CPF: xxxxxxxxxxxxxxxxxxxx e do RG: xxxxxxxxxxxx, com endereço na Rua Tupinambá, 68, centro, na cidade de SULINA PR abaixo assinado, doravante designado **MUNICÍPIO** de um lado e de outro,, estabelecida na cidade de, inscrita no Cadastro Nacional de Pessoas Jurídicas /MF sob nº, neste ato representada por seu representante legal, CPF:, ao fim assinado, doravante designada **CONTRATADA**, estando as partes sujeitas as normas da **Lei 8.666/93** e suas alterações subsequentes, ajustam o presente **Contrato de prestação de serviços, decorrência do edital Pregão Presencial nº 39/2020**, mediante as seguintes cláusulas e condições.

CLÁUSULA PRIMEIRA – DO OBJETO

1.1 O presente contrato tem por objeto o **“CONTRATAÇÃO DE EMPRESA DE SERVIÇOS DE TELECOMUNICAÇÕES COM FORNECIMENTO DE CIRCUITO DE COMUNICAÇÃO DE DADOS COM BANDA SIMÉTRICA E DE ACESSO DEDICADO À INTERNET EM ALTA QUALIDADE E DISPONIBILIDADE PARA O MUNICÍPIO DE SULINA PARA A IMPLEMENTAÇÃO, OPERAÇÃO E MANUTENÇÃO DE UM LINK DE ACESSO, SÍNCRONO, DEDICADO À INTERNET, NA VELOCIDADE DE 100MBPS, COM DISPONIBILIDADE 24 (VINTE E QUATRO) HORAS POR DIA, DURANTE 07 (SETE) DIAS DA SEMANA, MEDIANTE IMPLANTAÇÃO DE LINK DE COMUNICAÇÃO DE DADOS DE ATIVA A SER INSTALADO NO DATACENTER DA PREFEITURA MUNICIPAL USANDO INFRAESTRUTURA DE FIBRA ÓPTICA, COM FORNECIMENTO DOS EQUIPAMENTOS NECESSÁRIOS À EXECUÇÃO DO SERVIÇO E SUPORTE TÉCNICO”**.

CLÁUSULA SEGUNDA - PREÇOS

2.1. A CONTRATADA se obriga a entregar o objeto deste Contrato, pelo preço certo e ajustado total de R\$(.....).

2.2. Os serviços, marcas, quantidades e preços de contratação encontram-se indicados no quadro abaixo, observando-se a ordem de classificação obtida no certame licitatório:

ITEM	QTD	UN	DESCRIÇÃO	VALOR UNIT. R\$	VALOR TOTAL R\$
XX	XX	XX	XXXXXXXX	XX	XX
TOTAL GERAL				XXXXX	

CLAUSULA TERCEIRA: DA VIGÊNCIA E EXECUÇÃO DO CONTRATO



3.1. A vigência do contrato será de 12 (doze) Meses, podendo ser prorrogada até o esgotamento do objeto licitado. E o prazo de execução é de 12 Meses, podendo ser prorrogado até o limite da vigência e na condição prevista na Lei 8.666/93.

CLÁUSULA QUARTA – DO FORNECIMENTO

4.1. DA ESPECIFICAÇÃO DOS SERVIÇOS

Item 1 – Link de Internet Dedicados de 100Mb (Mbps – Mega bits por segundo)

- **Ponto Central – Prefeitura Municipal de Sulina**
- **Endereço: Rua Tupinambá, nº 68, Centro**

O Link Dedicado de 100Mbps com a Internet deve ser entregue no Ponto Central com redundância através de 2 (duas) conexões distintas entre o ponto de presença da Empresa e o Ponto Central. A conexão que ficar como a de “backup” deverá suportar no mínimo 100% (cem por cento) da velocidade de 100Mbps. Neste Link de Backup/Contingência a Empresa poderá ficar no máximo em 24hs.

Características Mínimas solicitadas:

- Garantia de conexão 24 horas por dia e 7 dias por semana;
- Garantia total da banda contratada com redundância;
- Link Simétrico, mesma velocidade de download e upload;
- 128 endereços IP fixos;
- Velocidade do Link de conexão com a Internet de no mínimo 300Mbps;
- Suporte Técnico para o Link, deverá ser prestado em horário de expediente da Prefeitura (Manhã: 8h às 11h30min – Tarde: 13h30min às 18hs) com prazo máximo de 04 horas para solução de problemas, após a abertura do chamado técnico;
- Após a abertura do chamado técnico, este deverá estar no local ou entrar em contato com a Prefeitura para fins de análise do problema em no máximo 45 minutos;
- A empresa deverá possuir outorga da ANATEL para explorar os Serviços SCM;
- Prover uma conectividade à Internet, com taxa de transmissão de 300 Mbps (Trezentos megabits por segundo) full duplex, isto é, a taxa de transmissão fornecida deverá suportar 300 Mbps (Trezentos megabits por segundo) de tráfego de entrada e 300 Mbps (Trezentos megabits por segundo) de tráfego de saída, simultaneamente.
- A taxa de transmissão deverá sempre estar disponível na totalidade do fluxo contratado e não deve incluir a taxa de overhead de protocolos até a camada 2 do modelo OSI;
- A interligação deve ser em conexão permanente, dedicada e exclusiva, desde as dependências da Prefeitura até a conexão à infraestrutura de comunicação da Contratada, obedecendo às recomendações elaboradas pela **Electronic Industries Alliance/Telecommunications Industry Association EIA/TIA e pela Associação Brasileira de Normas Técnicas (ABNT) para provimento de serviços de acesso à internet (Internet Service Providers)** e demais normas, quando couber;
- Ser provido com base em uma infraestrutura de fibra-óptica, como meio de acesso, vedada a utilização de qualquer outra tecnologia de acesso.
- A Contratante se responsabilizará pelo fornecimento dos materiais e equipamentos necessários à prestação do serviço e a Contratada se responsabilizará pela instalação dos mesmos.



- Após a implantação do link, solicitações de instalação, retirada e alteração de características físicas já existentes, incluindo as configurações em equipamentos de comunicação de dados decorrentes dessas mudanças, dar-se-ão através de solicitações formais por parte do Contratante, sendo que estas solicitações deverão ser executadas pela Contratada em, no máximo, 30 (trinta) dias.
- Após o início oficial de operação do link contratado, quaisquer demandas de configuração em equipamento de comunicação de dados, não decorrentes de solicitações descritas na cláusula anterior, deverão ser realizadas pela Contratada em, no máximo, 24 (vinte e quatro) horas;
- A contratada se responsabilizará por eventuais adaptações nas instalações físicas nas dependências do contratante, assim como a infraestrutura externa, para a implantação dos serviços contratados (passagem de cabos, lançamento de fibras ópticas, adaptação de tomadas etc).

Instalação do Link Dedicado:

- O Link Dedicado deverá ser instalado e configurado no DataCenter da Prefeitura Municipal, de modo que, todos os computadores das Redes da Prefeitura deverão acessar integralmente todos os serviços da Internet (Navegação, envio e recebimento de E-mails, FTP e todos os demais serviços) sem qualquer restrição ou distinção. Tudo deve ser providenciado antecipadamente e de forma programada para que os Servidores da Prefeitura possam ser devidamente configurados com os novos endereços IP e possam se manter em pleno funcionamento, sem quaisquer transtornos, tornando o processo de instalação o mais transparente possível.
- A empresa vencedora, deverá instalar e configurar o Link Central, deixando o mesmo em total funcionamento, navegando na Internet utilizando as configurações de Proxy (Squid) e regras de firewall utilizadas pela Prefeitura.
- Os equipamentos necessários para a interligação (modems, roteadores, rádios, etc..) deverão ser fornecidos pela Contratante.

Prazo para Instalação e Configuração do Link Central:

- O Link Central deverá ser instalado e configurado no equipamento fornecido pela Prefeitura Municipal (Servidor de Internet) num prazo de **15 (quinze) dias** a contar da data de assinatura do Contrato.
- A Empresa vencedora deverá instalar e testar o ponto central. A Ativação do mesmo para fins de contrato somente será efetivado a partir do momento que Prefeitura emitir a Ordem de Ativação do mesmo. E esta ativação deverá ser executada num prazo máximo de 24hs.

Prazo para Suporte do Link Dedicado de 100Mbps:

- Suporte Técnico para o Link, deverá ser prestado em horário de expediente da Prefeitura (Manhã: 07:30hs às 11h30min – Tarde: 13h às 17hs) com prazo máximo de 24 (vinte e quatro) horas para solução de problemas e 48 (quarenta e oito) horas, quando necessário, a substituição do equipamento/material, após a abertura do chamado técnico;
- Após a abertura do chamado técnico, este deverá estar no local ou entrar em contato com a Prefeitura para fins de análise do problema em no máximo 45 minutos;



Requisitos Técnicos Obrigatórios:

- A Contratada deverá monitorar e supervisionar os links da sua malha principal (backbone), diagnosticando e solucionando falhas mesmo antes do desencadeamento da notificação pelo cliente. Ficará, a Contratada, encarregada de prestar esclarecimentos a Contratante, sobre os itens supracitados, sempre que este julgar necessário.

O serviço contratado deverá permitir incorporar modificações ou ampliações sem que estas impliquem na interrupção do restante das conexões do cliente. Para a efetivação de tais modificações/ampliações deverá contratante consultar a contratada para a definição de novas condições técnico-comerciais (viabilidade, velocidades e valores), bem como agendamento de paralisações.

- A solução deverá, tecnologicamente, estar baseada em equipamentos que utilizem padrões vigentes no mercado e marcas líderes na sua área, propiciando a segurança dos dados.

- A Contratada deverá disponibilizar os links do objeto desta licitação, não repassando a terceiros quaisquer responsabilidades sobre o funcionamento dos mesmos.

- A Contratada, sempre que necessitar realizar manutenções preventiva ou de ampliação em sua estrutura (Links de Acesso, substituição de meio físico, dentre outros), que possam acarretar a paralisação ou baixa de performance na comunicação do Link Central e/ou Unidades Remotas, deverá comunicar a Contratante com no mínimo 05 (cinco) dias de antecedência.

- A Contratada se responsabiliza pela substituição dos equipamentos em caso de defeitos (queima por descarga elétrica, superaquecimento, falha do equipamento). A substituição deverá ser feita em no máximo 2 (dois) dias após aberto o chamado.

- Os equipamentos, necessários à interligação das redes, serão fornecidos pela Contratante.

- A Contratada deverá fornecer um número de telefone para Suporte Técnico de Emergência – 24 horas (fora do horário de expediente, finais de semana e feriados), para casos de pane ou defeito nos equipamentos que provoquem a paralisação do Link Central.

DOS SERVIÇOS DE MANUTENÇÃO

Em caso de indisponibilidade dos links causada por defeitos nos materiais, rompimento, defeitos em fusões ou outros problemas de natureza física, os links afetados deverão ser restabelecidos em, no máximo, 24 (vinte e quatro) horas;

Durante e vigência do contrato, deverá ser disponibilizado um número de telefone que possibilite um atendimento de 24 (vinte e quatro) horas/dia, 7 (sete) dias por semana, para eventuais chamados técnicos. Este número atuará como central de atendimento das ocorrências do serviço; as ligações para ele efetuadas. Se necessário, a prefeitura abrirá as ocorrências diretamente com o consultor responsável a ser designado pela CONTRATADA. Para cada ocorrência de serviço, a licitante deverá disponibilizar um identificador único (número de chamado) para facilidade no acompanhamento das soluções;

A abertura dos chamados técnicos poderá ser efetuada por toda a Equipe de TI(Tecnologia e Informação) e o seu fechamento ficará condicionado ao aceite daquele departamento;



DA QUALIDADE DOS SERVIÇOS

- O serviço prestado deverá ter sua qualidade medida mensalmente, para fins de pagamento por meio dos seguintes critérios:
- Disponibilidade do link de comunicação de dados conforme critérios estabelecidos;
- Latência, Tempo de Resposta, Taxa de erro e perda de pacotes, de acordo com critérios estabelecidos.
- Disponibilidade da Central de Atendimento conforme períodos e horários exigidos;
- Agilidade, cortesia e presteza no atendimento do suporte técnico;
- Eficiência das soluções definitivas apresentadas;
- Nenhuma penalidade aplicada à Contratada no período;
- Atendimento às demais exigências contratuais

PADRONIZAÇÃO:

- Os links serão dedicados para cada conexão e que garantam largura de banda de 100% (cem por cento) para tráfego de aplicações IP (Internet Protocol) de qualquer classe de serviço. Caso a contratada não disponha da velocidade solicitada, deverá ser fornecido link na velocidade superior, porém, o preço a ser pago não poderá ser superior ao do link solicitado;
- As velocidades deverão ser simétricas;

DISPONIBILIDADE:

- A disponibilidade do serviço será calculada por link para período de um mês (trinta dias), terá como data de início sempre o primeiro dia de cada mês. Quando da ativação os dias serão consecutivos a partir da ativação do serviço até o último dia do mês. O serviço deverá estar disponível vinte e quatro horas por dia, sete dias por semana, todos os dias do ano, para todos os níveis de serviço.
- A disponibilidade mensal exigida do link será de 98%.
- O cálculo da disponibilidade se dará através da seguinte equação:

$$D\% = [(T_o - T_i)/T_o] * 100$$

Onde:

D = disponibilidade

T_o = período de operação trinta dias (em minutos).

T_i = somatório dos tempos de taxa de erros elevada (que não tenham atendido o solicitado) e das interrupções por inoperância do link durante o período de operação trinta dias (em minutos).

No cálculo de disponibilidade, não serão consideradas as interrupções programadas e aquelas de responsabilidade da Prefeitura.

ATRASO:

- É o tempo médio máximo admissível na transmissão de um pacote IP. Atraso bidirecional [ida e volta (RTT - Round Trip Time definido no RFC 2681)], onde RTT é o tempo de ida e volta de um pacote ao longo de todo o link. Isto também indica se a qualidade da conexão é boa ou não, pois representa o retardo sofrido pelo pacote nos diversos elementos de rede no caminho.
- Será admitido um retardo máximo de 60ms;
- Será admitido um jitter máximo de 40ms;



- A aferição da ocorrência ou não de atraso, bem como a sua variação na conexão, não pode ser feita predefinindo um dia da semana, duração e horário, porque o estado da rede se altera no decorrer do período. Portanto, será necessário realizar várias amostragens de teste durante todo o período de interesse de realização da aferição de 8 horas ou 24 horas;
- O tempo de cada amostragem será de pelo menos 60 minutos com intervalo entre as amostragens de 15, 30 ou 60 minutos, dependendo da solicitação da Prefeitura. A conexão será testada com carga.
- Os atrasos ou suas variações decorrentes de equipamentos da Prefeitura serão desconsiderados.

INOPERÂNCIA:

- **Tempo de inoperância:** Será considerado como tempo de inoperância a partir da abertura do chamado técnico com a contratada até o restabelecimento do link às condições normais de operação, computado em minutos.
- Quando da ocorrência de inoperância e a responsabilidade for da contratada, será considerada a contagem de inoperância no período de 24 horas por dia, 7 dias por semana, todos os dias do ano. A contagem da inoperância será sempre a partir do primeiro minuto do primeiro dia de cada mês até as vinte e quatro horas do último dia do mês, incorrendo em penalidade.
- **Tempo TOTAL de inoperância:** É a soma dos tempos de inoperância no intervalo de um mês, por link, acumulados em minutos. A contagem total da inoperância será sempre a partir do primeiro minuto do primeiro dia de cada mês até as vinte e quatro horas do último dia do mês.
- O tempo total de inoperância máximo permitido será de 2580 (dois mil, quinhentos e oitenta) minutos por ano.

SUPORTE DE SERVIÇOS:

- Quando da ocorrência de falha no link a contratada deverá efetuar a verificação de todo o enlace (modems e link).
- A Prefeitura também apurará os tempos de falha e em caso de discordância entre os valores apurados pela Prefeitura e o contratado, será aplicado o valor médio e posterior avaliação para levantar os valores reais.
- Deverão ser efetuados testes de verificação de qualidade de transmissão, pelo contratado dos serviços, sempre que houver solicitação da Prefeitura, sem custos adicionais.
- A contratada deverá manter uma central de serviços para atendimento técnico com um número telefônico, com chamadas franqueadas, para o registro de chamados no período de 24 horas por dia, sete dias por semana, todos os dias do ano.
- Somente serão aceitas solicitações técnicas oriundas da Área de TI da Prefeitura Municipal.
- Manutenção do link com defeito. Os serviços de assistência técnica serão realizados em qualquer horário, sete dias por semana.
- Em caso de impedimento de acesso dos técnicos da contratada ao local da ocorrência, que seja de responsabilidade da Prefeitura, o prazo de atendimento passará a ser contado a partir do acesso do técnico ao local, para a resolução do problema.



• As interrupções programadas para manutenções preventivas, serão efetuadas no período compreendido entre 00:00 e 06:00 horas, horário de Brasília, de domingo e/ou segunda-feira, e comunicadas a Prefeitura com antecedência mínima de 05 (cinco) dias, sendo que este tipo de serviço só será realizado com o aval da Prefeitura. Quando este período for extrapolado, incorrerá em penalidade; Casos excepcionais deverão ser tratados de comum acordo com a Prefeitura. Quando o prazo mínimo de cinco dias de comunicação não for obedecido, ou a Prefeitura não for informada, incorrerá em penalidade;

INSTALAÇÃO:

• Quando da assinatura do contrato a Contratada terá até **15 (quinze) dias** para efetuar a instalação, incluindo o prazo de aprovação do projeto pela empresa detentora da infraestrutura a ser utilizada.

As empresas fornecedoras dos links deverão disponibilizar software de monitoramento de atividades dos links contemplando no mínimo as informações abaixo relacionadas:

- a) Gerar diferentes perfis de interface e de visualização por usuário logado;
- b) Monitoramento do status de portas (ativa, desconectada, administrativamente desativada);
- c) Monitoramento de status de link;
- d) Monitoramento de largura de banda (SNMP, SFlow ou similar);
- e) Monitoramento de tempo de atividade e ou tempo de queda;
- f) Geração de relatórios com diversos níveis de granularidade;
- g) Disponibilização de acesso para usuário da Prefeitura, com permissão para acessar e visualizar o status do link em tempo real;
- h) Instalar e manter inventário dos equipamentos de rede (marca/modelo).

RELAÇÃO DOS PRÉDIOS MUNICIPAIS QUE DEVERÃO SER INSTALADOS OS PONTOS DE INTERNET DE ALTA VELOCIDADE

Escola Municipal Arnaldo Busato; Rua Comendador Araújo, 205.

Centro de Referência da Assistência Social (CRAS): Barrão do Rio Branco, 499.

Museu Municipal: Avenida XV de Novembro, 779.

Centro Tecnológico: Avenida Iguaçu, ao lado do portal.

Clinica Mulher: Avenida Iguaçu, 400.

Biblioteca Municipal: Rua Antônio Dionísio Reichert, 450.

Centro de Eventos: Rua Antônio Dionísio Reichert.

Brinquedoteca; Rua Comendador Araújo, 428.

Casa Familiar Rural (FUTURA CRECHE MUNICIPAL): Surubi, interior do Município.

CLÁUSULA QUINTA - DA GARANTIA DO(S) BEM(NS)

5.1. A **CONTRATADA** obriga-se a manter garantia dos serviços fornecidos conforme disposições do art. 26 da LEI Nº 8.078, DE 11 DE SETEMBRO DE 1990 (CDC).

CLÁUSULA SEXTA – DAS RESPONSABILIDADES

6.1. OBRIGAÇÕES DA CONTRATADA

• Obedecer às especificações constantes neste Termo;



- Responsabilizar-se pela entrega do material/execução dos serviços, ressaltando que todas as despesas de transporte e outras necessárias ao cumprimento de suas obrigações serão de responsabilidade da contratada;
- Realizar a entrega/executar os serviços dentro do prazo estipulado;
- O retardamento na entrega do objeto/execução dos serviços, não justificado considerar-se-á como infração contratual;
- Responsabilizar-se pelos danos causados diretamente à Administração ou a terceiros, decorrentes de sua culpa ou dolo na execução do Contrato, não excluindo ou reduzindo essa responsabilidade à fiscalização ou o acompanhamento pelo órgão interessado;
- Manter com a Contratante relação sempre formal, por escrito, ressalvados os entendimentos verbais motivados pela urgência, que deverão ser de imediato, confirmados por escrito;
- Arcar com todos os ônus e encargos decorrentes da execução do objeto do contrato, compreendidas todas as despesas incidentes direta ou indiretamente no custo, inclusive os previdenciários e fiscais, tais como impostos ou taxas, custos de deslocamento necessários ao fornecimento dos bens objeto deste Termo;
- Manter durante toda a execução do contrato, em compatibilidade com as obrigações assumidas, todas as condições de habilitação e qualificação exigidas no Edital de licitação, consoante o que preceitua o inciso XIII do artigo 55 da Lei nº. 8.666/93, atualizada.

6.2. OBRIGAÇÕES DA CONTRATANTE

Constituem obrigações da contratante:

- Exercer a fiscalização da execução do objeto licitado;
- Tomar todas as providências necessárias ao fiel cumprimento das cláusulas contratuais;
- Efetuar o pagamento devido, na forma estabelecida neste Termo;
- Facilitar por todos os meios ao cumprimento da execução pela CONTRATADA, dando-lhe acesso e promovendo o bom entendimento entre seus funcionários e empregados da contratada, cumprindo com as obrigações preestabelecidas;
- Comunicar por escrito à CONTRATADA qualquer irregularidade encontrada;
- Analisar a nota fiscal para verificar se a mesma é destinada a Instituição e se as especificações são as mesmas descritas neste termo de referência;
- Comunicar por escrito à CONTRATADA o não recebimento do objeto/não prestação do serviço, apontando as razões de sua não adequação aos termos contratuais;
- À Contratante, é reservado o direito de, sem que de qualquer forma restrinja a plenitude dessa responsabilidade, exercer a mais ampla e completa fiscalização sobre o cumprimento das especificações e condições deste objeto;

O recebimento do objeto deste Termo será provisório, para posterior verificação, da sua conformidade com as especificações e da proposta pela área técnica competente, garantindo sua conformidade com o objeto licitado;

CLAUSULA SÉTIMA - FORMA DE PAGAMENTO

7.1. O pagamento dar-se-á mediante apresentação de 1) requisição emitida pela Secretaria de Administração ou outro órgão competente; 2) emissão de Nota Fiscal Fatura discriminando de forma clara e explícita o produto fornecido; 3) anotações de recebimento mediante aposição de "ATESTO" no corpo da respectiva nota fiscal ou



fatura, firmado pelo servidor responsável; 4) Indicação de Banco, nome e número da agência e número da Conta Corrente onde será creditado o valor.

7.2. A Nota Fiscal Fatura ou Nota Fiscal referida no item anterior deverá ainda vir acompanhada das Certidões Negativas do INSS e FGTS. Constar na Nota Fiscal o Número deste Pregão e do Contrato.

7.3. Os pagamentos devidos serão depositados, na conta corrente ou conta poupança que a CONTRATADA deverá manter preferencialmente junto ao BANCO DO BRASIL, em atenção a instrução normativa nº. 045/2010 do Tribunal de Contas do Estado do Paraná. É DEVER DO FORNECEDOR: informar o nome e o número do banco, da agência e da conta bancária da empresa, para o depósito.

7.4. O pagamento será realizado no dia 15 (quinze) do mês subsequente à prestação do serviço, após emissão de Nota Fiscal Fatura ou Nota Fiscal, devidamente atestada pela unidade competente. No caso da data do pagamento ocorrer em dia sem expediente na Prefeitura, o pagamento será efetuado no primeiro dia útil subsequente.

7.5. O pagamento efetuado não isentará a CONTRATADA das responsabilidades decorrentes do fornecimento.

7.6. O Município de Sulina efetuará o desconto do valor relativo aos tributos, conforme legislação vigente.

7.7. Se a empresa for optante do Simples Nacional, deverá constar na Nota Fiscal.

7.8. A data para entrega das Notas Fiscais será até o dia 30 de cada mês, após esta data, deverão ser encaminhadas a partir do primeiro dia útil do mês subsequente.

7.9. As notas fiscais que apresentarem incorreções serão devolvidas e seu pagamento ocorrerá 15 (quinze) dias após a data da sua reapresentação devidamente corrigida.

7.10 - Os pagamentos decorrentes do fornecimento do objeto da presente licitação ocorrerão por conta dos recursos das seguintes dotações orçamentárias:

DOTAÇÕES			
Exercício	Conta da despesa	Funcional programática	Fonte de recurso
2020	710	03.01.04.122.0004.2.005000.3.3.90.40.97.00	0 – Rec. Ord. Livres
2020	1439	06.02.10.301.0018.2.029000.3.3.90.40.97.00	303 – SAÚDE 15%
2020	1162	04.01.12.361.0007.2.010000.3.3.90.40.97.00	103 – EDUCAÇÃO
2020	1505	07.01.26.782.0021.2.039000.3.3.90.40.97.00	0 – Rec. Ord. Livres

Para os demais exercícios financeiros as despesas serão por conta das dotações orçamentárias de cada ano/exercício.

CLÁUSULA OITAVA - CRITÉRIO DE RECOMPOSIÇÃO DE PREÇOS:

8.1. Os preços do objeto ora licitado, desde que expressamente solicitado pelo interessado, poderão sofrer reajustes da seguinte forma:

a) Após um ano de vigência do contrato, se for o caso, sendo aplicado o índice IPCA.

b) Poderá ocorrer a recomposição de valores nos casos enquadrados no disposto na alínea “d” do art. 65 da Lei 8.666/93. Os valores somente serão recompostos após a apresentação de notas fiscais (1ª via original ou autenticada) que comprovem o aumento do custo do serviço, bem como índices que comprovem que o aumento do serviço deu-se a nível regional, não somente pelo fornecedor. Sendo que somente poderá ser realinhado após serem provados as perdas sobre o valor de origem do contrato e dos preços licitados.



- c) Os índices de aumento devem ser comprovados através de órgãos ou sites oficiais.
- 8.2.** Se for verificada variação nos preços de mercado para menor do contratado, a administração poderá, proceder a recomposição de preços, independentemente da anuência contratada, nos termos do disposto no art. 65, inciso I, alínea "b" da Lei nº. 8666/93.
- 8.3.** Quaisquer tributos ou encargos legais criados, alterados ou extintos, bem como a superveniência de disposições legais, quando ocorridos após a adjudicação da presente licitação, de comprovada repercussão nos preços contratados, implicarão na revisão destes para mais ou para menos, conforme o caso.
- 8.4.** A solicitação deverá ser feita mediante requerimento formal do contratado acompanhado de justificativas e documentos que comprovem o desequilíbrio da equação econômico-financeira, protocolizados no Protocolo da Prefeitura Municipal de SULINA, de segunda à sexta-feira, no horário de expediente.
- 8.5.** Serão incorporados a este contrato, mediante termos aditivos quaisquer modificações que venham a ser necessários durante a sua vigência, decorrentes das obrigações assumidas pela **PREFEITURA e CONTRATADA**, tais como a prorrogação de prazos e normas gerais de compras e serviços.

CLÁUSULA NONA – DO GESTOR DO CONTRATO

- 9.1.** O presente contrato terá como gestor o Sr. **GILBERTO JOÃO ROSSI** ou outro profissional técnico que a mesmo designar, que será responsável pelo acompanhamento e fiscalização da sua execução, procedendo ao registro das ocorrências e adotando as providências necessárias ao seu fiel cumprimento, tendo por parâmetro os resultados previstos no contrato. Entre suas atribuições está a de apurar a ocorrência de quaisquer circunstâncias que incidam especificamente no art. 78 e 88 da Lei 8666/93 que trata das Sanções Administrativas para o caso de inadimplemento contratual e cometimento de outros atos ilícitos.
- 9.2.** É responsabilidade ainda do gestor do contrato controlar prazo de vigência, duração, receber notas fiscais, atestar nas notas fiscais o recebimento do serviço ou serviço, solicitar empenho e todos os demais atos necessários a execução e fiscalização do contrato
- 9.3.** As decisões e providências que ultrapassarem a competência destes, deverão ser solicitadas a autoridade superior, em tempo hábil, para a adoção das medidas convenientes.

CLÁUSULA DÉCIMA – EXTINÇÃO DO CONTRATO

- 10.1.** A execução DO CONTRATO, objeto da licitação, poderá ser suspenso ou rescindido nos casos previstos na Lei de Licitações, como também nos seguintes casos:
- a) Pelo Município de SULINA, quando for por este julgado que o fornecedor esteja definitiva ou temporariamente impossibilitado de cumprir as exigências da licitação que deu origem O CONTRATO ou pela não observância das normas legais;
- b) Caso fortuito ou força maior, regularmente comprovada, impeditivo da execução DO CONTRATO.
- c) Por razões de interesse público devidamente demonstrado e justificado pela Prefeitura Municipal.
- 10.2.** A solicitação da CONTRATADA, para rescisão DO CONTRATO deverá ser formulada com antecedência mínima de 30 (trinta) dias, facultado à Prefeitura a



aplicação das penalidades previstas neste CONTRATO, caso não aceitas as razões do pedido.

10.3. Poderá quaisquer das partes solicitar a rescisão amigável deste, a qualquer momento, desde que a parte interessada na rescisão comunique por escrito a outra, com a antecedência mínima de 30 (trinta) dias. Havendo acordo, tal rescisão desobrigará ambas as partes, ao pagamento de multas ou indenizações.

10.4. O presente CONTRATO poderá ser extinto automaticamente pelo cumprimento das obrigações, termo final de vigência e ainda rescindido caso ocorram quaisquer dos fatos elencados no art. 78 e seguintes da Lei n.º 8.666/93

CLÁUSULA DECIMA PRIMEIRA- DAS PENALIDADES

11.1. Pela inexecução total ou parcial DO CONTRATO, a CONTRATANTE poderá garantir a prévia defesa, aplicar à CONTRATADA as sanções previstas no art. 87 da Lei n.º 8.666/93, sendo que em caso de multa esta corresponderá de 10% a 30% (dez a trinta por cento) sobre o valor total DO CONTRATO.

11.2. A aplicação das sanções administrativas não exclui a responsabilização do licitante por eventuais perdas ou danos causados ao MUNICÍPIO DE SULINA, inclusive sobre as custas decorrente de abertura de nova contratação substitutiva.

11.3. Alternativamente, as multas pelo atraso na execução da entrega poderão ser aplicadas ao valor de R\$ 100,00 a R\$ 1000,00 (cem reais) por dia de atraso até o limite máximo total de trinta por cento (30%) do total DO CONTRATO, quando então será caracterizada a inexecução total CONTRATO, com as consequências dela advindas.

11.4. As sanções são independentes. A aplicação de uma não exclui a das outras.

11.5. O valor da multa será descontado dos eventuais créditos devidos pela Administração ou ainda cobrada administrativa ou judicialmente.

11.6. No caso de aplicação das penalidades previstas, caberá apresentação de recurso no prazo de 05 (cinco) dias úteis a contar da intimação do ato sendo aberta vista do processo aos interessados tanto pra o prazo de recurso como para o prazo de defesa prévia.

11.7. Qualquer penalidade aplicada deverá ser registrada; tratando-se de penalidade que implique no impedimento de licitar e contratar com o Município, ou de declaração de inidoneidade, será obrigatória a comunicação do ato ao Tribunal de Contas do Estado.

CLÁUSULA DÉCIMA SEGUNDA – DA FRAUDE E DA CORRUPÇÃO:

I – Os licitantes devem observar e o contratado deve observar e fazer observar, por seus fornecedores e subcontratados, se admitida subcontratação, o mais alto padrão de ética durante todo o processo de licitação, de contratação e de execução do objeto contratual.

Para os propósitos desta cláusula, definem-se as seguintes práticas:

a) **“prática corrupta”**: oferecer, dar, receber ou solicitar, direta ou indiretamente, qualquer vantagem com o objetivo de influenciar a ação de servidor público no processo de licitação ou na execução de contrato;

b) **“prática fraudulenta”**: a falsificação ou omissão de fatos, com o objetivo de influenciar o processo de licitação ou de execução de contrato;



c) “**prática colusiva**”: esquematizar ou estabelecer um acordo entre dois ou mais licitantes, com ou sem o conhecimento de representantes ou prepostos do órgão licitador, visando estabelecer preços em níveis artificiais e não-competitivos;

d) “**prática coerciva**”: causar dano ou ameaçar causar dano, direta ou indiretamente, às pessoas ou sua propriedade, visando influenciar sua participação em um processo licitatório ou afetar a execução do contrato;

e) “**prática obstrutiva**”: (i) destruir, falsificar, alterar ou ocultar provas em inspeções ou fazer declarações falsas aos representantes do organismo financeiro multilateral, com o objetivo de impedir materialmente a apuração de alegações das práticas acima previstas; (ii) atos cuja intenção seja impedir materialmente o exercício do direito de o organismo financeiro multilateral promover inspeção.

II – Na hipótese de financiamento, parcial ou integral, por organismo financeiro multilateral, mediante adiantamento ou reembolso, este organismo imporá sanção sobre uma empresa ou pessoa física, inclusive declarando-a inelegível, indefinidamente ou por prazo determinado, para a outorga de contratos financiados pelo organismo se, em qualquer momento, constatar o envolvimento da empresa, diretamente ou por meio de um agente, em práticas corruptas, fraudulentas, colusivas, coercitivas ou obstrutivas ao participar da licitação ou da execução um contrato financiado pelo organismo.

III – Considerando os propósitos das cláusulas acima, o licitante vencedor, como condição para a contratação, deverá concordar e autorizar que, na hipótese de o contrato vir a ser financiado, em parte ou integralmente, por organismo financeiro multilateral, mediante adiantamento ou reembolso, permitirá que o organismo financeiro e/ou pessoas por ele formalmente indicadas possam inspecionar o local de execução do contrato e todos os documentos, contas e registros relacionados à licitação e à execução do contrato.

CLÁUSULA DÉCIMA TERCEIRA – DAS PARTES INTEGRANTES

13.1. As condições estabelecidas no **Pregão Presencial nº 37/2020** e na proposta apresentada pela empresa ora **CONTRATADA**, são partes integrantes deste instrumento, independentemente de transcrição. Caso haja eventual antinomia entre o contrato e o edital, deverão ser interpretado em conjunto, com preferência pelas regras editais ou por aquelas mais favoráveis a administração.

13.2. Serão incorporados a este CONTRATO, mediante termos aditivos quaisquer modificações que venham a ser necessários durante a sua vigência, decorrentes das obrigações assumidas pela **PREFEITURA e CONTRATADA**.

CLÁUSULA DÉCIMA QUARTA – DAS DISPOSIÇÕES FINAIS

14.1. A execução do contrato, bem como os casos nele omissos, regular-se-ão pelas cláusulas contratuais e pelos preceitos de direito público, aplicando-se-lhes, supletivamente, os princípios de teoria geral dos contratos e as disposições de direito privado, na forma do artigo 54, da Lei nº 8.666/93, combinado com o inciso XII, do art. 55, do mesmo diploma legal.

14.2. Faz parte integrante, o edital do **PREGÃO PRESENCIAL nº 37/2020**, e a proposta de preços conforme estabelece a Lei Federal nº 8.666/93 e suas alterações e demais documentos da licitação que sejam pertinentes, aplicando-se-lhe todos os seus dispositivos naquilo que não contrariar as presentes disposições.



14.3. A CONTRATADA deverá manter, enquanto vigorar o contrato e em compatibilidade com as obrigações por ele assumidas, todas as condições de habilitação e qualificação exigidas no **PREGÃO PRESENCIAL nº 37/2020.**

14.4. Serão incorporados a este contrato, mediante termos aditivos quaisquer modificações que venham a ser necessários durante a sua vigência, decorrentes das obrigações assumidas pela **PREFEITURA e CONTRATADA**, tais como a prorrogação de prazos e normas gerais de serviços.

14.5. As partes firmam o presente instrumento em **02 (duas) vias (impressas por sistema eletrônico de dados)** de igual teor e forma, na presença de 02 (duas) testemunhas abaixo, obrigando-se por si e seus sucessores, ao fiel cumprimento do que ora ficou ajustado, elegendo para Foro do mesmo a **Comarca de São João, Estado do Paraná**, não obstante qualquer mudança de domicílio da **CONTRATADA**, que em razão disso é obrigada a manter um representante com plenos poderes para receber notificações, citação inicial e outras em direito permitidas.

SULINA, de de 2020.

XXXXXXXXXXXXXXXXXXXX
Empresa detentora da ata

MUNICÍPIO DE SULINA
XXXXXXXXXXXXXXXXXXXXXXXXXXXX
Contratante

GILBERTO JOÃO ROSSI
Secretaria Municipal de Administração e Finanças
Gestor responsável pela fiscalização do Contrato

Testemunhas:

NOME:
RG:

NOME:
RG:



ANEXO VIII
DECLARAÇÃO DE MICROEMPRESA, EMPRESA DE PEQUENO PORTE OU
MICROEMPREENDEDOR INDIVIDUAL

DECLARO, sob as penas da lei, sem prejuízo das sanções e multas previstas neste ato convocatório, que a empresa _____ (denominação da pessoa jurídica), CNPJ nº _____ é _____ (**preencher conforme enquadramento da empresa: microempresa, empresa de pequeno porte ou micro empreendedor individual**), nos termos do enquadramento previsto na Lei Complementar nº 123, de 14 de dezembro de 2006, cujos termos declaro conhecer na íntegra, estando apta, portanto, a exercer o direito de preferência como critério de desempate no procedimento licitatório do Pregão Presencial nº 39/2020, realizado pela Prefeitura Municipal de SULINA - PR.

Local e data _____

Assinatura do representante
Nome do representante:.....
RG nº.....



ANEXO IX
MODELO DE ATESTADO DE VISITA E/OU DECLARAÇÃO FORMAL DE
DISPENSA

À

Prefeitura Municipal de Sulina, Estado do Paraná

Ref.: PREGÃO PRESENCIAL nº 39/2020

ATESTADO DE VISITA

Declaramos que o Responsável Técnico (inserir o nome completo) da proponente (inserir o nome da proponente) visitou o(s) local(is) da execução do(s) serviço(s), objeto do Pregão presencial em epígrafe.

E/OU

DECLARAÇÃO FORMAL DE DISPENSA

O representante técnico da (inserir o nome da proponente) Sr.(a) (inserir o nome completo), devidamente habilitado junto ao Órgão de Classe, DECLARA que renuncia à Visita Técnica aos locais do objeto licitado, de que tem pleno conhecimento das condições e peculiaridades inerentes à natureza dos trabalhos, assumindo total responsabilidade por esse fato e informando que não o utilizará para quaisquer questionamentos futuros que ensejem avanços técnicos e/ou financeira para com a Contratante.

Local, data.

Representante legal
Carimbo CNPJ



ANEXO X

MODELO DE DECLARAÇÃO DE RESPONSABILIDADE TÉCNICA

A pessoa jurídica (inserir o nome da proponente), por intermédio de seu representante legal, o Sr. (inserir o nome), portador da carteira de identidade RG sob o nº (inserir o número) e do CPF sob o nº (inserir o número), por meio desta declaração compromete-se, no caso de eventual contratação, a prestar os serviços indicando como responsável(eis) técnico(s) declinados neste certame, quais sejam:

Nome	Formação/Curso	Assinatura

Declaramos, outrossim, que o(s) profissional(is) acima relacionado(s) pertence(m) ao nosso quadro técnico de profissionais permanentes, com relacionamento junto à empresa, dentro das Leis Trabalhistas vigentes.

Local, data.

Representante legal
Carimbo CNPJ